Félines mag' #1

Bulletin Municipal [Janvier 2021]

Félines

Les supports de communication

SOMMAIRE

Vie Municipale	P.2 - 14
Vie locale	P.15 - 17
Vie intercommunale	P.18 - 25
Vie Associative	P.26 - 35

Notre page Facebook

Notre page Facebook « **Mairie de Félines** » permet à l'équipe municipale de communiquer largement et rapidement auprès de l'ensemble des habitants. Actualités communales, associatives ou économiques vous serez informés en temps réel de la vie du village, nous vous invitons à vous y abonner !

Notre site internet

Le nouveau site internet de la Mairie est en ligne, pour des informations à caractère plus permanent et intègre de nouvelles fonctionnalités. Le tout avec la nouvelle charte graphique. L'ensemble des compte-rendu des conseils sont disponibles sur le site internet **www.felines-ardeche.fr**

> La communication est une priorité de notre mandat afin d'informer les Félinoises et Félinois de notre action municipale. Les conditions sanitaires ne nous ont pas permis de venir à votre rencontre, mais nous organiserons dès que possible des temps d'échange au cœur des quartiers.
>
> *Nelly*

Notre appli pour smartphone

De plus, l'application « **Félines l'Appli** » est téléchargeable depuis les stores…

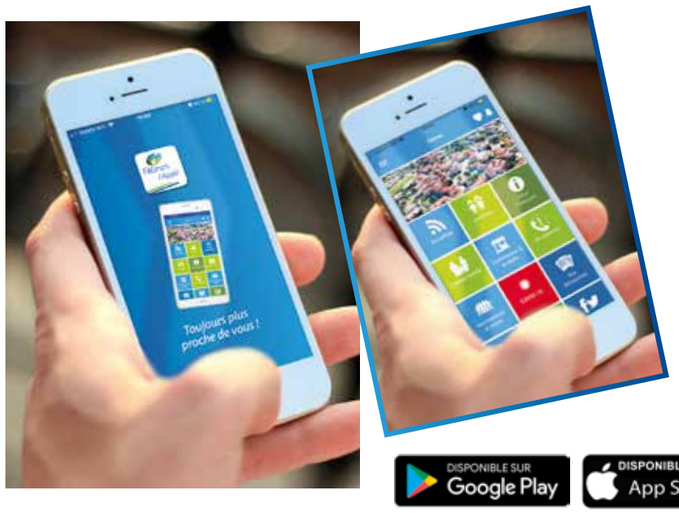

DISPONIBLE SUR Google Play

DISPONIBLE SUR App Store

Bulletin d'informations municipales de Félines

Direction de la publication :
M. William PRIOLON, Maire de Félines

Coordination-rédaction :
Nelly SOURDILLON

Commission communication :
Vincent ROULLET, Véronique DOS SANTOS PEREIRA, Lucie RAMIER, Sandrine LHOTEL, Jean-Claude CARLE, William PRIOLON, Nelly SOURDILLON

Avec la collaboration des associations, des élus et de toutes les personnes qui ont participé à la rédaction de ce bulletin ; Les articles des associations sont publiés sous leur responsabilité.

Crédit photos : Vincent ROULLET (1ère de couverture), enfants de l'école du Fayet (3e et 4e de couverture)

Conception : Alpha Imprimerie - Peaugres

Édito

Madame, Monsieur,
Chères Félinoises, chers Félinois,

Permettez-moi une nouvelle fois d'avoir une pensée profonde pour nos concitoyens qui ont souffert et qui ont été touchés de prés ou de loin par cette crise sanitaire.

L'année 2020 s'est achevée dans un contexte totalement inédit et particulièrement éprouvant pour chacune et chacun d'entre nous.

La crise sanitaire nous a poussé, tous à chaque niveau, à nous adapter à nous réinventer. Cette situation à l'évolution incertaine ne doit cependant pas nous empêcher de vivre car il est essentiel pour l'économie locale et le moral de tous de maintenir une vie sociale aussi riche que possible, tout en restant prudent et en prenant au sérieux la menace COVID.

Comme vous avez pu le constater, notre mandat a démarré sous le signe de l'action et du dynamisme. Nous sommes en accord avec nos engagements d'aller de l'avant dans le souci constant de servir, de proposer, d'avancer, d'agir.

Votre nouvelle équipe municipale s'est immédiatement mise au travail. Nous avons lancé la grande majorité de nos 11 points du programme (esquisse pour les petites unités de vie, étude de faisabilité pour l'assainissement de Combalat, la future cuisine centrale, la salle des fêtes au RDC, le city park…) mais pas seulement.

Nous avons aussi réalisé des travaux non anticipés comme les deux nouveaux columbariums, la réfection de la rue des Hermières attendue depuis plusieurs années par les riverains.

Nous avons gardé ce lien social avec vous qui me tient vraiment à cœur dans cette période si difficile et compliquée à travers la bienveillance de mon équipe qui a contacté les personnes les plus vulnérables de notre commune.

La visibilité de notre commune a explosé ces derniers mois avec la refonte du site internet, la création d'une page Facebook et bientôt une application gratuite pour vous afin d'être encore plus proche de vous, à votre service.

Félines a enfin une influence intercommunale avec l'obtention d'une vice-présidence à Annonay Rhône Agglo.

Aussi pour qu'une commune soit vivante et dynamique, elle doit aussi compter sur ses commerces de proximité. Ce tissu local, fortement menacé par la crise sanitaire, par la crise économique, aura besoin du soutien de tous pour pouvoir poursuivre son activité de proximité et son rôle au sein de notre commune. Félines, les a mis et va continuer à les mettre à l'honneur par le biais d'une communication spécifique et nous encourage à les soutenir.

Qui dit nouvelle équipe, dit une nouvelle dynamique, un nouveau style avec Félines mag #1 que je vous laisse découvrir, parcourir, lire, commenter.

Merci à vous pour votre soutien, vos nombreux encouragements, votre fidélité. Merci aussi à mon équipe pour son implication sans faille, pour son envie de faire, pour son engagement et pour son amour pour notre beau village.

Enfin, ce début d'année 2021, je veux exprimer un message d'espoir. Je souhaite que cette nouvelle année nous laisse désormais regarder vers l'avenir, qu'elle nous laisse à nouveau sourire, rire, échanger, partager se toucher, s'embrasser. D'être heureux tout simplement.

Outre une belle année, je vous souhaite avant tout une excellente santé.

Prenez soin de vous et des personnes qui vous sont chères.

William PRIOLON,
Maire de Félines
Vice-Président d'Annonay Rhône Agglo
Et son conseil municipal

« J'ai appris que le courage n'est pas l'absence de peur, mais la capacité de la vaincre »
Nelson Mandela

Le Conseil Municipal

William PRIOLON
MAIRE
Vice-Président
d'Annonay Rhone Agglo en charge des transports et mobilités douces

ÉLUS DE LA MAJORITÉ

Nelly SOURDILLON
1ère adjointe
Communication, Commerces, Culture, Vice-présidente de l'Entre2

Maxime DURAND
2ème adjoint
Administration générale, RH, Finances, Membre du SIEAS

Lucie RAMIER
3ème adjointe
Solidarité, Santé, Associations, Vice- présidente du CCAS, Membre du SIEJ

Christian DARIOT
4ème adjoint
Travaux, Urbanisme, Environnement

Catherine BAROU
5ème adjointe
Éducation, Jeunesse, Arboretum, Membre du SIEJ

Véronique DOS SANTOS PEREIRA
Conseillère municipale déléguée
Cohésion Sociale, Maison des Aînés, Membre du CCAS

Romain D'ANIELLO
Conseiller municipal
Droit des sols, Fleurissement

Lucas SABOT
Conseiller municipal
Aménagement de voirie, Déplacement doux

Sandrine LHOTEL
Conseillère municipale
Gestion de la cantine scolaire, Garderie, Membre du CCAS

Linda RAUX GANDON
Conseillère municipale
Maison médicale, Recrutement de médecins

Vincent ROULLET
Conseiller municipal
Développement de l'offre commerciale, Gestion de la Dette

Jérémy COURBON
Conseiller municipal
Tissu associatif, Accessibilité

Marie-Noëlle BERTHAUD
Conseillère municipale
Santé, Arboretum

Jean Pierre CHEVAL
Conseiller municipal
Politiques numériques, Réseaux sociaux

ÉLUS DE L'OPPOSITION

Véronique BONGARD ARNAUD
Conseillère municipale
Action solidaire, Membre du CCAS

Philippe DAL COL
Conseiller municipal
Participation citoyenne, Plan communal de Sauvegarde, Référent ambroisie

Christine ROGE
Conseillère municipale
Culture, École

Gilles DESSEMON
Conseiller municipal
Membre du SDE

SIEJ : Syndicat Intercommunal Enfance et Jeunesse
CCAS : Centre Communal d'Action Sociale

SIEAS : Syndicat Intercommunal des Eaux Annonay Serrières
SDE : Syndicat départemental de l'Énergie

Le personnel communal

Carine RAMBOUR DORNIER
Secrétaire générale

Cindy DUCHIER
Secrétaire

Gaëlle AUBIER GARCIA
Secrétaire

Édith CHAMBON
Agent postal

Corine RODIER
ATSEM

Josiane MASCLET
ATSEM

Sylvie FAURE
ATSEM

Isabelle JUNIQUE
Régie Cantine

Christophe MINODIER
Agent technique

Hubert DESGRANDS
Agent technique

Maxime GRIOTIER
Employé communal

Céline BOISSIE
Agent entretien

Corinne MACQUARD
Agent entretien

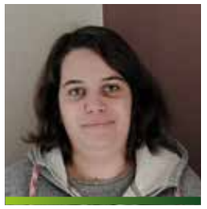

Justine BROTTES
Agent entretien

Martine VALLET
Agent entretien

La Covid 19

Dès le lendemain de notre élection, nous avons dû faire face au premier confinement. William Priolon a été associé à la gestion de cette crise en tant que nouvel élu. Très rapidement, le plan communal de sauvegarde de la commune a été activé pour contacter les habitants les plus vulnérables.

Afin de contribuer à l'effort pour lutter contre la transmission du coronavirus, les félinois ont dû changer leurs habitudes, remplir une attestation, restreindre leurs sorties et porter un masque.

Dès le déconfinement nous avons organisé la campagne de distribution des masques sous forme de drive en mairie mais également une distribution en boîte aux lettres.

Juste avant la rentrée, sur la période de retour de congés nous avons organisé en Mairie une campagne de dépistage à la Covid-19 grâce à la mobilisation des infirmières du village.

Accueil pour les enfants du personnel hospitalier, des agents de police… pendant le confinement

Avec l'annonce de la fermeture des écoles au début du confinement, le mardi 17 mars 2020, le gouvernement demandait aux collectivités que soit organisé l'accueil pour les enfants de ceux qui se trouvaient en première ligne, face à l'épidémie du Covid-19.

Pour les périodes scolaires du 23 mars au 19 avril, puis du 4 au 10 mai, cet accueil a été mis en place à l'école du Fayet à Félines ; un accueil organisé pour les communes de Bogy, Brossainc, Charnas, Colombier-le-Cardinal, Félines, Limony, Peaugres, Saint-Jacques d'Atticieux, Serrières et Vinzieux.

La gestion de cet accueil s'est faite en lien avec l'inspection académique, Mme REYGNIER de la DASEN, Mr PAGEOT - directeur de l'école du Fayet, l'ensemble des directeurs des écoles voisines (publiques et privées) et la collectivité.

Pendant les vacances scolaires, du 20 avril au 3 mai, l'accueil s'est poursuivi à l'école du Fayet pour les communes citées précédemment en lien avec la DDCSPP (jeunesse et sport), activités loisirs, les animateurs du centre de loisirs et la collectivité ; un accueil, lui, obligatoirement ouvert du lundi au dimanche.

Ce sont donc de 2 à 10 enfants qui ont été accueillis tous les jours, mais aucun durant les week-ends car il n'y a pas eu de demande. Sur le département de l'Ardèche, ce sont 180 enfants qui ont été accueillis dans 32 centres d'accueil.

Un grand merci au personnel communal de Félines, au personnel des autres communes, enseignants, élus, animateurs et bénévoles qui se sont relayés pour assurer tout au long de ces journées cet accueil où le travail scolaire et des moments de détente ont rythmé les journées.

De beaux moments partagés, pendant lesquels enfants et adultes ont appris ensemble à s'adapter aux règles sanitaires imposées par la pandémie.

Application TousAntiCovid

L'application TousAntiCovid, lancée par le Gouvernement le 22 octobre 2020, vise à faciliter l'information des personnes qui ont été en contact avec une personne testée positive à la COVID-19 et à accélérer leur prise en charge, en addition de l'action des médecins et de l'Assurance Maladie.
L'application TousAntiCovid est disponible en téléchargement sur smartphone. TousAntiCovid est une mise à jour de l'application StopCovid. Concrètement, l'application permet à l'utilisateur testé positif COVID-19 de prévenir immédiatement les personnes qu'il aurait pu contaminer durant sa période de contagiosité.

État civil

Les naissances 2020

Apolline MAISONNIAL
3 lot les châtaigniers
Née le 05/01/2020 à Villeurbanne

Nélia PEREIRA
33 lot sainte Blandine
Née le 12/01/2020 à Annonay

Malo MACIEL DA COSTA PINTO
126 Route de Peaugres
Né le 15/01/2020 à Annonay

Noam MACIEL DA COSTA PINTO
126 Route de Peaugres
Né le 15/01/2020 à Annonay

Tessa PIOT
86 Rue du Fayet
Née le 03/02/2020 à Guillerand Granges

Neïna VESSILLER
140 lot Saint Blandine le haut
Née le 24/02/2020 à Annonay

Malo KELLER
421 Route de Combalat
Né le 10/04/2020 à Annonay

Vanellope GOUTERON
673 Route de Fontachard
Née le 21/04/2020 à Vienne

Maé BURKHALTER
688 Route de Brezon
Né le 23/04/2020 à Givors

Alix DEJEAN
39 Lot les Boutons d'or
Née le 08/05/2020 à Annonay

Ezio CHAUDIER
209 Route de Larin le Haut
Né le 20/05/2020 à Vienne

Timéo CERESOLI
460 Route de Larin le Haut
Né le 22/05/2020 à Annonay

Soan PIREYRE
833 Rue des Guilhots
Né le 18/06/2020 à Vienne

Lina VIOLLEAU
167 Route de Prost
Née le 02/07/2020 à Félines

Lucas ROMEIRA PEREZ
49 Cr des Peyrières Moulin à vent
Né le 26/06/2020 à Bron

Valentin REY
157 Rue du Viéron
Né le 15/07/2020 à St Priest-en Jarez

Louise GRANGE
943 Route des Grands Prés
Née le 10/09/2020 à Lyon 4e

Émile TOUNEBIZE
166 Ch rural de la Boissonnat
Né le 8/10/2020 à Annonay

Mahaut COSTE
549 Lot le Nez
Née le 16/10/2020 à Valence

Charlie COSTE
549 Lot le Nez
Née le 16/10/2020 à Valence

Célestine SERVONNAT
28 Rue du Stade
Née le 25/09/2020 à Vienne

Arthur DUMAS
213 chemin des Peyrières
Né le 8/11/2020 à Annonay

Malo KELLER

Arthur DUMAS

Louise GRANGE

Lucas ROMEIRA PEREZ

Maé BURKHALTER

Nélia PEREIRA

Malo & Noam MACIEL DA COSTA PINTO

Soan PIREYRE
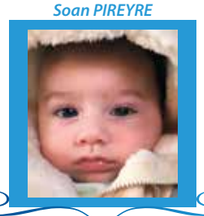

Timéo CERESOLI

État civil

Les mariages 2020

LOONES François- Xavier & **FLANDIN BLETHY Émily**
le 08/08/2020

VAILLANT Maxime & **HIVERT Emelyne**
le 15/08/2020

VAILLANT Maxime & HIVERT Emelyne

Le parrainage civil 2020

Lucas SAUNIER le 19/09/2020

Les Pacs 2020

GRANGE Brice & **BELLEGY Pauline**
pacsés le 11/01/2020

ROBERT Quentin & **PHILIPPON Laurine**
pacsés le 29/02/2020

LOONES François-Xavier & **FLANDIN BLETY Emily**
pacsés le 07/03/2020

CLARARD Samuel & **ARNAUD Alexia**
pacsés le 19/05/2020

JANIN Aurélien & **ORIOL Margaux**
pacsés le 18/07/2020

DUVERT Romain & **MORIN Marine**
pacsés le 25/07/2020

BAILLOUD Sébastien & **TONNELIER Céline**
pacsés le 11/08/2020

SEVILLE Mathieu & **COPPA Clara**
pacsés le 24/08/2020

REYNAUD Nicolas & **FRAISSE Elodie**
pacsés le 17/11/2020

MONGES Cédric & **RAMONI Marine**
pacsés le 02/11/2020

THOMAS Ludovic & **LEGENDRE Chrystal**
pacsés le 25/11/2020

ARNOULD David & **JEAN Agnès**
pacsés le 25/11/2020

JANIN Aurélien & ORIOL Margaux

Les décès 2020

Gérard BAROU décédé le 28/12/2019

Jacqueline GIBAUD, *née FAURE*, décédée le 28/01/2020

Yves MARTHOURET décédé le 3/03/2020

Grégory SOUTEYRAT décédé le 18/03/2020

Louis CHEVAL décédé le 22/03/2020

Rémi GRENIER décédé le 07/04/2020

Lucien LATIL décédé le 06/06/2020

Tiffany BACQUET décédée le 24/06/2020

Juliette SAMUEL, *née COSTE*, décédée le 28/06/2020

Martine DUVERT, *née EHRET*, décédée le 09/07/2020

Yvette SERVE, *née CHABERT*, décédée le 28/07/2020

André MOULIN décédé le 22/08/2020

Claudette NOHARET décédée le 16/10/2020

Gilberte GRENIER décédée le 24/11/2020

Jean-Paul FOUNAT décédé le 27/11/2020

Paul NICOLAS décédé le 11/12/2020

Grégory SOUTEYRAT

Rémi GRENIER

Louis CHEVAL

Tiffany BACQUET

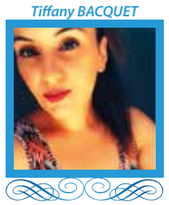

Yvette SERVE

Lucien LATIL

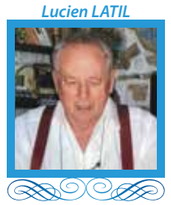

André MOULIN, « dit Mario »

Le Budget 2020

Section de Fonctionnement

Le budget de fonctionnement 2020 s'équilibre à hauteur de **1 260 471,18 €**.

La section de fonctionnement implique des notions de récurrence et de quotidienneté

Recettes de fonctionnement :	
Report résultat 2019	237 086 €
Produits de services, domaine et ventes	56 450 €
Impôts et taxes (TF+TH)	818 720 €
Dotations et participations	124 895 €
Dépenses de fonctionnement :	
Charges à caractère général	275 000 €
Charges de personnel	409 450 €
Atténuation de produits et autres charges	177 482 €
Autofinancement prévisionnel de la section d'investissement (dont amortissements)	379 651 €

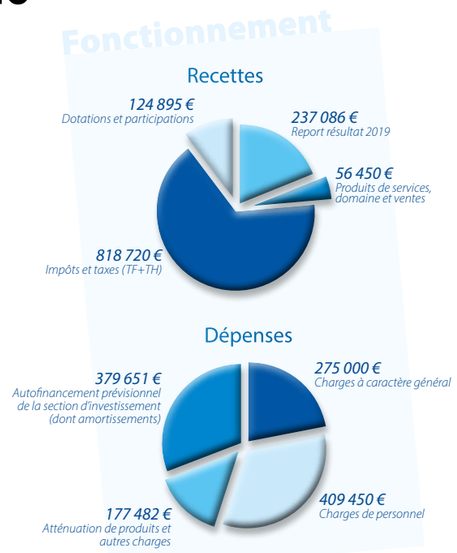

Section d'Investissement

Le budget d'investissement s'équilibre pour 2020 à **1 632 596,52 €**

La section d'investissement est liée aux projets de la commune à moyen ou long terme. Il s'agit notamment des d'études et de travaux soit sur des structures déjà existantes, soit sur des structures en cours de création, des acquisitions de mobilier, de matériel, d'informatique, de véhicules, de biens immobiliers ainsi que du remboursement du capital de la dette

Recettes d'investissement :	
Subventions d'investissement	371 552 €
Dotations	130 000 €
Solde reporté	751 393 €
Autofinancement (dont amortissements)	379 651 €
Dépenses d'investissement :	
Remboursement des emprunts	112 781 €
Dotation au Sivu Entre 2	23 000 €
Études dont rénovation salle des fêtes	6 722 €
Rénovation de l'éclairage public	46 962 €
Travaux d'aménagement de la Maison Médicale	237 637 €
Travaux d'aménagement du centre du village	267 683 €
Extension du colombarium	18 838 €
Renouvellement du parc informatique	3 194 €
Achat de matériel et d'un véhicule technique	18 193 €

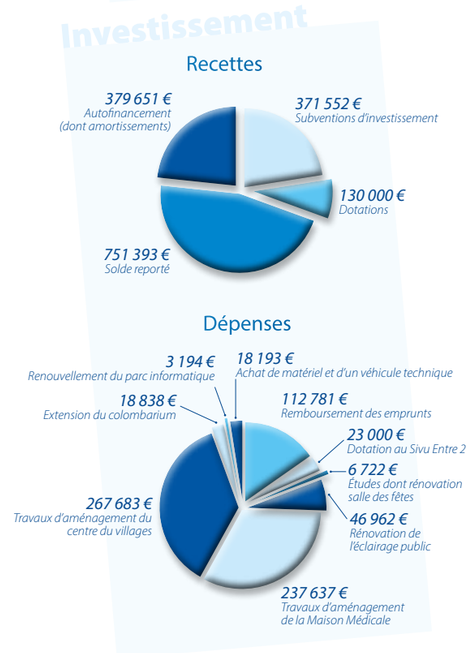

> Le budget 2020 est un budget de transition entre 2 mandats.
> Ainsi les opérations lancées en 2019 et notamment l'aménagement du centre du village ont été soldées.
> Les études relatives aux nouveaux projets ont été lancées.
> De même des dépenses relatives à la modernisation de l'action publique ont été effectuées (rénovation du parc informatique, des moyens et matériels techniques)
> Les taux des impôts locaux votés par le conseil municipal sont inchangés.
> Une programmation budgétaire pluriannuelle est en train d'être réalisée afin d'assurer la pérennité des finances communales sur la durée du mandat 2020-2026
>
> *Maxime*

Les travaux

Le centre du village

Pendant les travaux

Les travaux au centre du village sur la Route de châtelet ont eu lieu du 15 au 31 juillet, les commerces sont restés accessibles grâce à un plan de déviation pendant cette période.

Après les travaux

Le colombarium

Le colombarium terminé

Pendant les travaux

Dès notre prise de fonction, nous avons constaté qu'il ne restait plus qu'un emplacement de libre sur le colombarium installé en 2006.

Rien n'avait été anticipé et prévu pour répondre aux besoins futurs.

Certains de nos élus, Romain D'Aniello, Jérémy Courbon et Lucas Sabot, se sont attachés à retrouver le fournisseur du columbarium actuel et ont négocié de façon adroite le meilleur tarif pour la création de deux columbariums supplémentaires pour un total de 30 emplacements, dans la lignée du colombarium.

Après diverses consultations locales et nationales, le prestataire retenu est celui avec qui la commune avait travaillé précédemment. Ce dernier a fait preuve d'effort financier mais aussi d'un délai de livraison très rapide.

L'investissement total est de : 15 698,40 € HT.

> La préparation ainsi que le montage ont été réalisés grâce à la compétence de nos deux agents communaux avec la participation de certains élus, ce qui représente une économie importante.
>
> *Romain*

La rue des hermières

> Comme annoncé dans le 9e point de notre programme, la municipalité protège et améliore le cadre de vie ces administrés. En effet, les travaux étaient attendus par les riverains depuis de nombreuses années.
> **A présent, c'est réalisé !**
> **La commune a investi 4 648,00 € HT** pour cet aménagement
>
> *Lucas*

Pendant les travaux

Après les travaux

Le matériel

La remorque double essieux avec une cuve de 500 l et une motopompe

Dès notre prise de fonction, nous avons constaté que les agents techniques travaillaient depuis plusieurs années avec du matériel obsolètes et désuets.

Consultation faite auprès de fournisseurs locaux, notre conseiller municipal Jérémy COURBON s'est chargé de trouver une remorque double essieux avec une cuve de 500 l et une motopompe.
L'investissement est de : 2 593,83 € HT.

L'ancienne cuve

De même une saleuse a été achetée auprès du fournisseur local afin d'être paré au mieux pour intervenir en cas d'épisode neigeux soudain comme en novembre 2019.
L'investissement est de : 4 500,00 € HT.

La saleuse

La saleuse

> Nous avons désormais un matériel performant et moderne répondant aux besoins et aux attentes de nos agents pour leur assurer les meilleures conditions de sécurité au travail. Gain de temps = gain d'argent ; mais aussi du confort pour la santé de nos agents.
>
> *Jérémy*

Bibliothèque « l'ami du livre » Félines

Coin enfants

Imprimante bibliothèque

Coin jeunesse

Située place Félix Serve. Le prêt de documents est gratuit. L'informatisation est en cours : débutée en février, stoppée mi-mars, elle continue en respectant les consignes sanitaires en vigueur. La mise en réseau permettra aux lecteurs une meilleure connaissance du fonds de livres de notre bibliothèque et plus largement de celui de ANNONAY - RHÔNE AGGLO… Du prêt élargi aux autres bibliothèques du réseau.

6 bénévoles sont à votre écoute aux permanences : le mardi 16h-18h & le samedi 10h-12h

Une pensée pour notre collègue Claudette Noharet partie trop vite à cause du virus. Les collaborations habituelles avec l'école, le centre de loisirs et Vinzieux sont évidemment stoppées. Espérons des jours meilleurs pour tous

Civisme

Les dépôts sauvages

Dès notre prise de fonction et lors du confinement des actes d'incivilité sont régulièrement constatés et suscitent incompréhension et indignation.

Il est rappelé que tout dépôt de déchets, de quelque nature que ce soit, est interdit sur l'espace public

Ce type d'agissement expose également ses auteurs à une contravention de 5ème classe tel que prévu à l'article R 635-8 du Code Pénal (jusqu'à 1 500 € d'amende et confiscation du véhicule ayant servi au transport des déchets).

Pour aller plus loin la municipalité a pris, dès le mois de juin, un arrêté afin de mettre à la charge des personnes réalisant de tels dépôts les frais d'enlèvement et de nettoyage du site (coût forfaitaire de 300€).

Rappelons que nous avons la chance d'avoir une déchetterie sur notre commune.

Civisme

Luttons contre l'ambroisie

Plante d'Ambroisie

- Ambrosia artemisiifolia, l'ambroisie à feuilles d'armoise, communément appelée Ambroisie, fait partie de la famille des composées (Astéracées).

- C'est une plante envahissante qui est apparue pour la première fois en France à la fin du XIXe siècle. Elle provient d'Amérique du Nord et l'Homme est le vecteur principal de son introduction et de son expansion. Elle pousse préférentiellement dans les cultures de printemps et plus particulièrement le tournesol, les terrains abandonnés, les friches, le long des routes, des voies ferrées, des vergers…

- Son pollen est très allergisant, il suffit de quelques grains par mètre cube d'air pour que les symptômes apparaissent. 6 à 12 % de la population exposée sont allergiques à l'ambroisie. Depuis environ 20 ans, elle est en pleine expansion et colonise une grande partie de la France, et notamment la région Auvergne-Rhône-Alpes.

La plante présente un port aérien et peu dense. Sa hauteur de croissance dépend de la nature du sol et de son environnement et peut atteindre 180 cm. La levée s'effectue d'avril à mai. Sa croissance, avec l'apparition des inflorescences se manifeste en juin juillet. Les pollens sont libérés d'août à septembre avec généralement un pic vers la mi-août. Le 15 septembre est considéré comme date butoir en ce qui concerne la dispersion des graines, sa prolifération.

Pour lutter, nous pouvons tous intervenir en arrachant les premières pousses que nous trouvons sur nos terrains en les laissant tout simplement sécher sur place. Autre manière de lutter efficacement, effectuer un signalement sur l'application téléchargeable sur PLAY STORE ou GOOGLE PLAY

SIGNALEMENT AMBROISIE

Très simple d'utilisation, vos signalements sont alors reçus par les référents ambroisies de votre commune qui coordonnent les actions nécessaires.

Pensez aux autres.
Signaler l'ambroisie, c'est un acte de santé publique.

En 2020, 27 signalements ont été effectués sur notre commune.

La participation citoyenne

Issu d'un concept mis en place à CHICAGO en 1992, la participation citoyenne a été instaurée pour la première fois en 2006 en France. La démarche participation citoyenne consiste à sensibiliser les habitants d'une commune ou d'un quartier et à les associer à la protection de leur environnement.

Mis en place, à l'origine dans les secteurs touchés par des cambriolages et des incivilités, ce dispositif encourage la population à adopter une attitude solidaire et vigilante ainsi qu'à informer les forces de l'ordre de tout fait particulier.

Encadrée par la gendarmerie nationale, « participation citoyenne » vient conforter les moyens de sécurité publique déjà mis en œuvre. Ses principaux objectifs sont

- D'établir un lien régulier entre les habitants d'un quartier, les élus et les représentants de la force publique ;
- D'accroître la réactivité des forces de sécurité contre la délinquance d'appropriation ;
- De renforcer la tranquillité au cœur des foyers et générer des solidarités de voisinages.

Pourquoi Félines ?

Chaque ville, chaque village autour de nous prend des dispositions pour lutter contre la délinquance. Les malfrats ainsi dérangés se déplacent et commettent leurs méfaits dans des zones à leurs yeux plus tranquilles. Chacun à notre niveau, il convient dès lors de lutter contre ces agissements par une logique d'entraide et de solidarité.

PROTECTION PARTICIPATION CITOYENNE
En liaison immédiate avec la Gendarmerie Nationale

Pivot en matière de prévention au sein de sa commune, le maire joue un rôle majeur dans la mise en place et le suivi de ce dispositif. A ce jour, une dizaine de personnes de différents quartiers constituent la ressource référents « participation citoyenne ». Ils ne constituent pas une milice et ne sont pas chargés d'espionner leurs voisins. Ils constituent tout simplement un outil de prévention chargé de signaler tous les faits anormaux ou ceux entraînant interrogations. Les forces de l'ordre se dirigent ainsi directement sur le lieu du signalement. Un lien qui s'effectue réciproquement avec un gendarme référent pour la commune, avec l'information de tout comportement ou véhicule suspects afin d'attirer l'attention des référents et des élus.

Pour notre sécurité, celles de nos enfants et de nos biens, faisons preuve de civisme.

Le Plan Communal de Sauvegarde

Le **PLAN COMMUNAL DE SAUVEGARDE** est l'outil opérationnel qui permet de faire face le jour J à un évènement majeur de sécurité civile. Il est obligatoire dans les communes dotées d'un plan de prévention des risques naturels prévisibles. Il s'agit d'un véritable plan de gestion à l'échelle communale qui définit qui fait quoi, quand et comment en cas de crise.

Son objectif est de mettre en place une organisation réactive et efficace, élaborée et partagée par tous les acteurs de la commune, pour protéger au mieux la population des risques encourus.

Le PCS s'intègre dans l'organisation générale des secours. Il forme avec la planification de crise de l'Etat (plans ORSEC) une chaîne complète et cohérente de gestion des évènements qui portent atteinte aux populations, aux biens et à l'environnement. Organisant la réponse de proximité en matière d'accompagnement et de soutien aux populations ainsi que d'appui aux services de secours, le PCS est le maillon local de l'organisation de la sécurité civile.

L'actualité nous le rappelle sans cesse, toutes les communes de notre pays sont susceptible d'être confrontées à un événement calamiteux, qu'il soit de type naturel (pandémie, séisme, tempête, canicule, inondation), industriel (bassin roussillonnais), nucléaire (centrale de Saint Alban du Rhône) ou encore accidentel (incendie, transports routiers, transports scolaires).

Afin de réagir de immédiatement face à ces situations, notre commune dispose de son plan communal de sauvegarde contribuant à l'information préventive et à la protection de la population.

En fonction des risques décelés, ce document mis à jour régulièrement, fixe l'organisation nécessaire à la diffusion de l'alerte et des consignes de sécurité. De ce fait, il permet d'appréhender, de gérer, de réagir, d'alerter et de prendre toutes les mesures de sécurité nécessaires à la protection des personnes.

Il a été déclenché lors du premier confinement lié à la pandémie de la Covid19. Les membres du conseil municipal ont contacté toutes les personnes vulnérables et isolées, pour prendre des nouvelles et s'enquérir des besoins éventuels. A leur demande, quelques courses, dépannages et dépôt de livres en lien avec la bibliothèque ont été effectués.

Merci à l'accueil que chacune et chacun nous a réservé, dans ces périodes difficiles que nous avons traversées cette année.

Le Centre Communal d'Action Sociale (CCAS)

Cette année, suite aux élections municipales, le CCAS a été renouvelé.
Le maire, William Priolon, président du conseil d'administration, a nommé six membres du conseil municipal : Lucie Ramier, Cathy Barou, Véronique Dos Santos Pereira, Sandrine Lhotel, Marie-Noelle Berthaud, Véronique Bongard-Arnaud. Et six membres parmi les personnes « participantes à des actions d'animation, de prévention, et de développement social dans la commune », Nicole Zebilini, Edith Chambon, Pascale Alves-Pereira, Pauline Bombrun, Muriel Meyrand, Mathilde Jahier.

Le CCAS, est à votre écoute, pour des conseils, des informations dans le domaine social, un soutien moral ou financier.
Pour nous contacter, merci de prendre rendez-vous au secrétariat de la mairie.

Le repas des aînés, s'est déroulé à l'Entre2 le 2 février 2020.
Cette journée, devenue rituelle avec Peaugres, a permis de passer un excellent moment autour d'un bon repas (traiteur N. Chatron) et d'une ambiance de spectacle avec Véronique et Pierre Luc Moinel.

Pour les personnes qui n'ont pu être présente, 13 colis, préparés par « 2 pas des champs », ont été distribués.

Après une dizaine d'années de services, le portage des repas, qui était en lien avec les autres communes alentours, a pris fin au 1er décembre 2020, faute d'utilisateur.
Nous remercions grandement Christiane André, pour sa gentillesse et son dévouement auprès de nos adhérents à ce service.

Si vous avez besoin, d'autres structures proposent le portage des repas, par exemple :

- CCAS d'Annonay (tarif selon votre QF) 0475 33 75 10,
- LARCAD 04 75 67 90 09,
- ADMR 04 75 33 49 28.

École publique du Fayet

L'école du Fayet est une école intercommunale, elle accueille des élèves de Félines et Vinzieux.

En bref, l'école du Fayet c'est :

- 158 élèves (dont 27 vinzaires) répartis dans 7 classes. - Un accueil 4 jours par semaine de 8h30 à 11h30 et 13h30 à 16h30.
- Une équipe pédagogique constituée de 9 enseignants, 7 agents communaux, 3 accompagnateurs d'élèves en Situation d'Handicap et 3 animateurs pour la pause méridienne.
- Des locaux agréables, repeints, bien équipés, dans le village et donc en lien avec les associations et les communes (ABLF, bibliothèque,…)
- Des services périscolaires adaptés à la vie des familles au niveau des horaires de la garderie (de 7h le matin à 18h30 le soir) et avec des inscriptions en ligne.
- Un service de ramassage scolaire pour les élèves qui viennent de Vinzieux.

Des actions, des projets et des interventions

Ils permettent de rendre concret les apprentissages faits en classe, ils sont riches en expériences et en partage.
En 2020, les classes ont travaillé sur de nombreux projets, mais la fin d'année scolaire que nous avons connue a mis à mal la réalisation de plusieurs d'entre-eux : la sortie vélo de deux jours, les sorties « nature », le spectacle de fin d'année…

Néanmoins, l'école de Félines peut être fière du travail accompli à distance par les enseignants, les élèves et les familles ; le lien a été très fort dans cette période incertaine. De plus, l'école est restée ouverte durant tout le printemps pour assurer l'accueil des enfants des personnels soignants et ayant droit ». Nous remercions tous les bénévoles, de nombreuses communes et écoles environnantes, qui sont venus à Félines pour permettre cet accueil indispensable à plusieurs familles. Enfin, nous remercions aussi la municipalité de Félines et ses agents pour l'aide et le travail qui a été accompli que ce soit pour l'installation, la désinfection et l'entretien des locaux.

Cette année, si le contexte sanitaires nous le permet, il y aura aussi des activités spécifiques :

- L'environnement, avec l'opération nettoyons la nature sur la commune de Félines, des promenades d'automne, des sorties dans le village, mais aussi dans le Pilat en fin d'année
- Les Arts, avec un projet théâtre en lien avec le site d'Alba la romaine, le festival du premier film, un spectacle à l'école, la visite du GAC à Annonay et les interventions musique en classe
- L'éducation à la sécurité routière lors de l'opération circuler à pied et à vélo avec les bénévoles de la sécurité routière pour les élèves des classes de GS, CP, CM1 et CM2.
- Le projet Jardin à l'école commun aux classes de l'école
- Des activités sportives, avec un voyage à vélo le long du Rhône pour les plus grands.

Nous tenons à remercier les mairies de Félines et Vinzieux, ainsi que l'amicale Laïque, les associations des villages et les parents. Ces projets sont possibles grâce à vous.

Pour les inscriptions à l'école, merci de prendre contact avec nous dès que possible au 04 75 34 82 33 ou en utilisant le site internet : www.ac-grenoble.fr/ecole/felines.

Tout le personnel de l'école du Fayet vous souhaite de très bonnes fêtes de fin d'année et une très bonne année 2021.

Le café Lines

Carole et Vincent Ogier ont repris le bar du village en janvier dernier. L'annonce de la fermeture du bar était prévue en décembre 2019.

Il était impensable pour eux de laisser fermer ce lieu de vie et de rencontre intergénérationnelle. Suite au premier confinement ils proposaient des formules de snacking. Et depuis la rentrée ils ont mis en place une service de restauration avec un plat du jour différent chaque midi.

Le second confinement est un nouveau coup dur qui les a conduit à proposer un menu du jour complet à emporter chaque samedi midi.

N'hésitez pas à les suivre et à liker leur page !
Retrait des commandes le samedi à partir de midi.

@le café lines | 06 58 15 44 99

Vous pouvez réserver par sms de préférence ou appeler avant vendredi midi.

La Remise 109

Éric et Sandrine, sont les gérants du bar Restaurant la Remise 109 parking de la remise depuis le mois de février 2020.

LA REMISE 109
BAR RESTAURANT

Une reprise de restaurant est toujours un moment joyeux, lieu de vie et de rencontre profondément ancré dans notre vie à la Française. Ils accueillent tous les midis des clients de passage ou des habitués : travailleurs, routiers, artisans et le soir une vingtaine de routiers qui font halte à la Remise.

04 75 34 82 22

Éric et Sandrine ont repris le Bar restaurant de la Remise dans le contexte du premier confinement et ont été confrontés au reconfinement. Pendant les confinements, ils ont proposé des plats à emporter. Tél. : 04 75 34 82 22

Suite à notre sollicitation auprès de la préfecture, nous avons obtenu un arrêté de réouverture du restaurant à destination des professionnels routiers dès le 24/11/2020.

Le tabac presse

C'était une bonne expérience au contact des félinois. J'ai fait de très belles rencontres tout au long de ces années. Je veux remercier très sincèrement ma clientèle fidèle.

Stéphanie Vallet a repris le tabac presse le 1er mai 2003. Elle arrête son activité en cette fin d'année 2020 pour d'autres horizons.

Selon elle, ces 17 ans 1/2 sont passés très vite.

Nous la remercions de ces années au service des félinoises et félinois et lui souhaitons une bonne continuation pour l'avenir.

Nous souhaitons également une reprise pleine de réussite à ses successeurs, Anne et Fabrice ROUX.

Maison Médicale

Depuis le 6 janvier, la maison médicale a ouvert ses portes, Laura Linossier (orthophoniste) et Laurence Bouvat (psychologue musicothérapeute) vous accueillent à l'étage.

En septembre, Lise Sirat-Poulet, osthéopathe spécialiste de l'enfant et la (future) maman, a ouvert son cabinet OsteNatale au rez-de-chaussée.

Bienvenue à elle !

Maison Médicale - 11 place Félix Serve - 07340 Félines
06 49 57 46 72
lise.sirat.ostheopathe@gmail.com
www.ostenatale.fr

Commémorations

Les commémorations cette année ont eu lieu en période de confinement, le nombre de participants aux cérémonies du 8 mai commémorant le 75e anniversaire de la fin de la seconde guerre mondiale et celle du 11 novembre commémorant le 102e anniversaire de la Victoire des Alliés le 11 novembre 1918 ont eu lieu en comité restreint.

L'occasion de se rappeler que, quelle que soit la période que nous traversons, c'est avec l'esprit de fraternité que nous devons y faire face. Un remerciement à M. Paul DEJEROME, représentant des anciens combattants de Félines.

Association Activités Loisirs

L'accueil de loisirs 3- 10 ans

1

1 & 2 - *Les vacances d'hiver 2020 ont commencé fort avec le carnaval le mardi 25 Février qui s'est déroulé à Félines. Cette journée était ouverte aux familles pour fêter ensemble le carnaval, avec un « just dance » organisé par les pré-ados, des distributions de barbapapas, ainsi que des ateliers maquillage, structures de ballons et aussi un parcours de motricité.*

2

3 - *Des vacances avec pour le thème « Jack le pirate » la première semaine puis « Nature et jardinage » la deuxième semaine. Journée à l'Entre 2 autour du sport et sortie au Bessat pour une journée nature.*
L'accueil de loisirs a été fermé à l'accueil lors de la crise sanitaire (vacances de printemps, mercredi mars-avril, vacances d'automne) mais l'association et l'équipe d'animation ont fait tout leur possible pour accompagner la garde des enfants des personnel soignants en lien avec l'école et la commune de Félines, lors du premier confinement.

3

4

5

4 & 5 - *Les vacances d'été ont pu être maintenues dans de bonnes conditions pour les enfants, malgré un protocole sanitaire strict. Le fonctionnement a été adapté : désinfection du matériel, activités sans contact, accueil des familles… Aucune sortie n'a été organisée, mais des intervenants sont venus proposer des activités sur place. Les enfants ont donc pu profiter de structures gonflables, d'initiations a des sports peu connus, de spectacle de magie et de contes, d'une journée à Brossainc.*

L'accueil de loisirs 11- 13 ans :

Angie accueille les jeunes dès 11 ans les vacances scolaires et les samedis (réunions ou actions d'autofinancement)

En 2020, un cinquantaine de jeunes ont fréquenté l'accueil de Loisirs. Au programme, sorties, jeux sportifs, musicaux, vidéo et grands jeux mais aussi veillées et nuitées.

Angie propose souvent à ses pré-ados l'activité « troc patate ». Ne soyez pas surpris si des jeunes viennent chez vous et vous demande d'échanger un objet contre un autre.

6 - Février 2020 : *sorties sportives, création de Cluedo, journée carnaval avec just dance et barbapapa, veillées et cuisine.*

7, 8, 9, 10 & 11 - Eté 2020 : *Sorties, délocalisation sur les différentes communes, cabane, veillées, jeux et découvertes nouveaux sports. Journées filles/garçons.*
Hiver 2020 : *Journée festive, boom, sorties, géocaching et veillée.*

7

6

Association Activités Loisirs

9

11

8

12 - Projet camp itinérant en France *: 15 jeunes travaillent depuis septembre 2018 sur ce projet, qui se réalisera en juillet 2021, séjour reporté de 2020 à 2021 suite à la crise sanitaire. Ses 15 jeunes accompagnés par Angie réalisent de nombreuses actions (ventes sapins, chasse à l'œufs).Le projet vise à visiter 5 régions en France en 15 jours en mini bus.*

10

12

Le SIEJ

Le Syndicat Intercommunal Enfance et Jeunesse regroupe les communes de Bogy, Brossainc, Charnas, Colombier-le-cardinal, Félines, Limony, Peaugres, St-Jacques-d'Atticieux, Serrières et Vinzieux.
Il est chargé de la mise en place de l'organisation des services d'accueil des enfants pendant le temps libre (accueil des loisirs, service jeunesse…) dès 3 ans. Le Conseil syndical est composé de représentants délégués de chaque Municipalité.

www.siej.fr

Quelle politique pour la jeunesse ?

Aujourd'hui, le Syndicat Intercommunal Enfance et Jeunesse est l'entité qui regroupe 10 communes (Bogy, Brossainc, Charnas, Colombier le Cardinal, Félines, Limony, Peaugres, Saint-Jacques-D'Atticieux, Serrières, Vinzieux) qui ont choisi de travailler ensemble pour coordonner leurs actions en faveur de la jeunesse. Au sein du syndicat, travaillent trois personnes dévouées, Maxime GOUTAGNEUX, Abdelati KRIMOU et Myriam FOUASSIER ; qui le font vivre aussi bien auprès des jeunes que de l'administration, merci à vous.

Concrètement et en quelques mots, notre action porte principalement sur l'accompagnement des jeunes de 13 à 17 ans ; à la fois au quotidien (création et appropriation d'un local des jeunes à Peaugres), et dans des projets (rallye de la citoyenneté, échanges européens, fresque…). Nous travaillons dans la continuité des actions de l'Association Activités Loisirs qui accueille les enfants de 3 à 13 ans, et avec qui nous entretenons un lien étroit.

De gros défis et chantiers attendent aujourd'hui le syndicat. Le premier enjeu est la communication Il est nécessaire aujourd'hui de développer cet axe pour que plus de jeunes et parents profitent des projets et de l'accueil de jeunes sur notre territoire. Le second enjeu est de trouver le bon équilibre entre le besoin d'un point d'attache que les jeunes peuvent s'approprier et la nécessité d'être présent dans nos actions sur les 10 communes membres.

Enfin, une chose est sûre, lier dans la jeunesse loisir et citoyenneté, est une grande richesse que je continuerai à développer.

Hugo BIOLLEY, *Président*

Le SIEJ

L'accompagnement des jeunes (à partir de 14 ans)

Abdelati accompagne les jeunes et leurs projets. Les jeunes sont accueillis principalement à Peaugres, dans un espace jeunes dédié. Tous les jeunes, à partir de 14 ans peuvent solliciter Abdelati pour parler d'une envie de projet ou juste besoin de se retrouver avec d'autres jeunes. Vous pouvez le joindre au 06 69 54 62 35.

L'accueil est ouvert le mercredi, vendredi soir, samedi et pendant les vacances scolaires.

Des activités et séjours sont construits en collaboration avec les jeunes, autour du loisirs, de la citoyenneté, de la culture ou du sport.

L'Espace Jeunes, c'est aussi un lieu ressource et d'appui pour tout projet individuel ou collectif (sportifs, culturels, artistiques ou solidarité…).

1, 2 & 3 - Activités été : accrobranche, rafting, tir de précision

1

2

3

4 - Séjours à Nîmes et Montrevel-en-Bresse avec une quinzaine de jeunes, en camping, avec Abdelati et Sandrine. Apprentissage de l'autonomie, du vivre ensemble et activités entre potes, plus ou moins programmées ou spontanées

4

5 & 6 - Citoyenneté : visite de l'Hôtel Département et rencontre avec Laurent Ugetto

5

6

7 - Atelier sur la création d'un logo pour le SIEJ

7

Un projet autour du BMX

Abdelati a accompagné un groupe de jeunes au réaménagement du terrain de BMX à Peaugres. Aurélien ADESSO, moniteur de BMX et trial, les a accompagné dans le réaménagement du terrain : réfection des lignes de bosses (choix des types de bosses, de la hauteur…), apprentissage des techniques pour former les bosses, sortie dans le Pilat et au BikePark Indoor WeRide à Lyon avec initiation ou perfectionnement au pilotage.

L'aménagement de l'Espace Jeunes

Petit à petit, les jeunes s'approprient et personnalise leur Espace Jeunes. L'année dernière, les jeunes ont fabriqué des meubles avec des palettes de récupération. Cette année, un groupe s'est mobilisé pour aménager une cuisine (montage et pose des meubles). De là, est née une envie de cuisiner ensemble ; des rencontres vont s'organiser régulièrement autour de cette activité. En parallèle, un projet est en gestion autour du jardinage : construire un petit potager, faire pousser quelques légumes… Vivement le printemps !!! Un super projet pour ces jeunes en quête de savoir-faire.

L'entre deux

Le complexe de l'entre deux est un SIVU (Syndicat Intercommunal à Vocation Unique) avec une gestion commune entre Félines et Peaugres.

Le bureau exécutif a été renouvelé au mois de juillet :

- **Président :** PHILIPPE Ronan, Maire de Peaugres
- **Vice-Présidente** : SOURDILLON Nelly, adjointe, mairie de Félines
- **Secrétaire :** CROZET Isabelle, adjointe mairie de Peaugres

Membres : William PRIOLON, Maire de Félines, Catherine BAROU, adjointe mairie de Félines, Alain CRESCINI, adjoint mairie de Peaugres

Le complexe comprend un Dojo, une salle multi-activités et une salle de réception qui sont utilisées toute l'année par les associations sportives des 2 communes.

En outre la salle est régulièrement louée, tout ou partie, par des entreprises pour des réunions, gala, séminaires, par des associations extérieures, pour des spectacles, soirées ou concours, mais aussi plus rarement pour des mariages.

Renseignements en mairie.

Syndicat départemental d'énergies de l'Ardèche

Le SDE en quelques chiffres :

- Un syndicat mixte fermé
- Date de création : 16 mars 1964
- Représentation : 101 élus au Comité Syndical
- Nombre d'agents : 33
- Investissement annuel sur le territoire (2019) :
- 14 Millions d'euros en électrification
- 6 Millions en éclairage public
- 1 Millions d'euros en télécom
- Évolution des travaux EP en 2020 le volume double suite aux demandes des communes
- Emprunt contracté à hauteur de 3 M€

C'est aussi :

- 0,5 Million d'euros d'aide aux communes dans la rénovation des bâtiments (CEE)
- 1,5 Millions d'euros pour la maintenance de l'éclairage public

Le Transfert de la compétence éclairage public de la commune au SDE 07 a été acté en conseil municipal.

Achat d'électricité, maintenance et travaux neufs, avec des Conditions financières établies :

- Forfait : 20 € part point lumineux source classique, 13.5 € part point lumineux à LED
- De 1 à 30 000 euros HT de travaux engagés, le SDE07 supporte 60 % du montant réel ;
- Au-delà de 30 001 euros HT de travaux engagés, le SDE07 supporte 50 % du montant réel.

Possibilité d'établir un Plan d'Investissement sur 6 ans, le SDE 07 réalise les travaux la 1ère année.

Transfert et maintenance

- 234 communes en transfert + 70 en maintenance
- Environ 60 000 points lumineux
- Nouveau logiciel MUSE : investissement de 130 000€ + tablettes
- Simplification de la demande de dépannage des communes en cliquant directement sur la carte. Dépannage par logiciel cartographique dédié.

Travaux 2018 : 3 800 000 € TTC

Travaux 2019 : 6 200 000 € TTC
Nombre de chantier 225
Nombre de points lumineux installés ou remplacés : 2000

Budget 2020 : 11 200 000 € TTC

AGIPE

Une gestion associative L'AGIPE (Association de Gestion Intercommunale Petite Enfance)

Une association autour de l'enfant ! Une association qui recrute !

C'est une association qui pilote 4 services :

- Un Multiaccueil à Peaugres 28 places depuis sept 2004
- Un RAM (Relais d'Assistants Maternels) depuis fin 2011
- Un Espace Parental depuis fin 2012 et ouvert à tous les parents d'Annonay Rhône Agglo

depuis janvier 2018

- Un Multiaccueil à Serrières 15 places depuis septembre 2017

Une association organisée en commissions :

- Commission Ilot Câlin : 9 parents administrateurs
- Commission Ilot Marin : 6 parents administrateurs
- Commission RAM : 6 assistants maternels/parents administrateurs
- Commission Parentalité : 3 parents administrateurs
- Commission technique : 6 parents administrateurs

Soit 30 parents administrateurs en date de notre Assemblée Générale de 29 septembre 2020 !
Un bureau composé des présidents, trésoriers, secrétaires, leurs adjoints et un représentant de chaque commission.

Depuis 2017, une cuisine centrale basée sur le site de Peaugres fournit repas et goûters aux enfants de 12 mois à 6 ans accueillis par les deux crèches (avant 12 mois, une diversification alimentaire menée par la famille est préconisée). Histoire d'une initiative qui conjugue avec talent écoresponsabilité et créativité car le repas est une occasion privilégiée de découverte, d'apprentissage et de relation.

Avec la création d'un réseau d'approvisionnement de proximité constitué de boulangers, bouchers, maraîchers, éleveurs, producteurs de fromage, etc… l'AGIPE est l'une des premières structures petite enfance du Nord Ardèche qui fonctionne intégralement en circuit court (moins de 30 km !) et en bio / agriculture raisonnée. Emmanuelle, la cuisinière, sait faire découvrir aux petit.es des préparations culinaires adaptées et variées qui valorisent les saveurs et contribuent à l'éducation alimentaire. Dans le prolongement logique, des ateliers cuisine sont mis en place chaque semaine pour les enfants. A l'occasion d'événements particuliers (semaine du goût, carnaval, etc.), ils rassemblent aussi petit.es et grand.es ; il en existe même une version intergénérationnelle avec les pensionnaires de EHPAD de Montalivet… partenariat bien mis à mal par la crise sanitaire.

Ceci se complète par un jardin pédagogique, dont la démarche se définit comme globale, « de la fourche à l'assiette ». Il ne demande qu'à croître et embellir, avec une portion orientée vers la permaculture, et produit même désormais une partie des légumes consommés. Nous sommes d'ailleurs à la recherche de jardiniers bénévoles pour participer à l'entretien de ce jardin… et bien sûr aux récoltes !

Dynamique nécessaire pour entretenir l'énergie d'une équipe parents / pros qui continue à tirer le fil d'autres projets divers.

MERCI à tous pour leur engagement

Espace Parental « l'Île des Parents »

L'espace parental favorise l'itinérance des ateliers parents-enfants sur le territoire, et propose différentes actions dans le but d'accompagner et soutenir la fonction parentale.
Un service gratuit et ouvert à toutes les familles du territoire.

L'Espace Parental propose des ateliers parents-enfants certains samedis matins en itinérance, principalement sur les communes de Peaugres, Félines, et Serrières : BB Gym, massage bébé, portage écharpe, matinée jeux de société… Ces ateliers permettent des temps de rencontre, d'échange entre parents, entre professionnels et parents autour d'un café, d'un jus de fruit. C'est aussi un moyen d'observer votre enfant dans un autre cadre et partager ce moment avec lui en dehors de la maison.

Concernant les projets à venir, la commission parentalité souhaite développer des temps et des espaces conviviaux sous la forme « Atelier des parents » afin d'accueillir les nouvelles familles du territoire, et favoriser la rencontre et l'échange.

D'autre part, des formations, des conférences, et des soirées-débats sur différentes thématiques parentales, peuvent être proposées de manière ponctuelle.

Bien sûr, nous espérons pouvoir reprogrammer rapidement la Journée Jeu que l'Espace Parental organise chaque année en partenariat avec l'accueil de loisirs « L'île au Soleil », le service jeunesse, l'ensemble des services de l'AGIPE, ainsi que nos partenaires associatifs tels que 2 Tartes 1 Pion, ou encore les bibliothèques.

L'îlot câlin

L'année 2020 a été bien particulière pour l'îlot câlin comme bien d'autres services…

Fermeture en mars avec le confinement, mise en place de protocoles sanitaires parfois en urgence, et toujours contraignants qui ont limité les accueils, modifié voir suspendus pour certains, les projets de la crèche.

Mais l"année 2020 a aussi été l'occasion pour l'équipe de l'Ilot Câlin de poursuivre des projets déjà engagés sur les années précédentes et de s'engager plus largement dans une démarche écologique globale.

Ainsi, nous avons eu la chance de poursuivre avec des parents motivés notre jardin pédagogique et notre compost, nos bacs de culture ont essaimés de plusieurs petits carrés de jardinage se sont installés autour … ainsi que de nouveaux récupérateurs d'eau de pluie…

Nous voilà désormais de presque de vrais « jardiniers » et avons maintenant besoin d'aide pour faire vivre ce projet…les bonnes volontés amateurs de production 100% naturel sont les bienvenus !

Grace à la fondation Ekibio. nous avons bénéficier encore cette année de l'aide d'un intervenant hebdomadaire pour nous accompagner dans cette démarche et découvrir quelques secrets de la permaculture. Ainsi, plantations diverses, récoltes et création d'observatoires pour insectes et oiseaux sont venus enrichir notre jardin.

Un financement départemental nous a permis de découvrir aussi l'art et le jardin lors d'ateliers de land art, de peinture végétale… encadré par une plasticienne. Malheureusement, l'épidémie de covid a interrompu ce projet au printemps…

Depuis la rentrée, l'équipe de l'îlot câlin a choisi de suivre un projet autour de la musique…au fil des saisons…, tout en privilégiant toujours des activités au grand air, indispensables en cette période particulière…

Nous accueillons donc depuis octobre un nouvel intervenant musical, Clément

qui enchante les petits et les grands avec sa guitare et ses instruments du monde.

Bien sûr, nous avons toujours à cœur de poursuivre nos projets passerelles avec les écoles, l'accueil de loisirs et intergénérationnel avec les résidents de l'EHPAD de Montalivet…mais cette année ces partenariats auront été complexes à mettre en place. Nous avons bon espoir de renouer avec ses activités qui nous manque en 2021 !

En parallèle, nous mettons toujours le livre au cœur de nos pratiques. C'est pourquoi nous avons renouvelé notre projet intitulé AGIPE Album Awards, en partenariat avec les différents services de l'AGIPE et les bibliothèques du territoire. Ainsi, les familles se retrouvent à nouveau acteurs et jurys pour une nouvelle édition dont on connaîtra le livre vainqueur l'été prochain.

Notre partenariat avec la bibliothèque de Peaugres et le RAM « Les P'tits Câlins » a lui aussi été mis à mal par les contraintes sanitaires cette année 2020, et nous espérons reprendre dès que possible le chemin de la bibliothèque avec les enfants.

Marie-Paule, intervenante de l'Association Lire et faire lire, avec qui nous avons débuté poursuivi notre partenariat en 2020 a pu venir de temps à autre racon-

ter des histoires , en fonction des fluctuations de l'épidémie et des restrictions.

Et pour clôturer cette année si particulière, l'ensemble des services de l'AGIPE réinvente notre traditionnel « Arbre de Noël » , différent des autres années mais avec de précieux moments partagés, par services, autour de la magie de Noël : au programme un conte de Noël, un spectacle « le tour du monde du sapin de Noël » , des ateliers déco et plein de surprises…rien que pour les enfants.

Relais d'Assistants Maternels « Les P'tits Câlins »

Un service libre et gratuit dédié aux familles, aux enfants et aux assistants maternels

Des temps d'éveil, des permanences d'informations …

Un service dynamique, un public engagé, une commission qui recrute des parents et des assistants maternels bénévoles !

En chiffres

66 assistantes maternelles agréées dont **53 en activité** sur les **11 communes** du champ d'actions du service, dont **11 sur Félines** en activité.

+ de 110 ateliers d'éveil sur l'année précédente, permettant ainsi à près de **80 enfants** d'y participer.

41 assistantes maternelles ont utilisé le service toutes missions confondues.

Rappel pour les nouvelles familles :

Son rôle et ses missions
L'enfant étant au centre des préoccupations, c'est pour lui et autour de lui, qu'un environnement propice à son développement est mis en place.

Le RAM est un lieu **neutre** aussi bien pour les familles que pour les assistants maternels, une discrétion et neutralité professionnelle est garantie sur les différentes missions qui lui sont confiées.

Le Relais d'Assistants Maternels est un lieu d'informations et d'animations, mais aussi un lieu d'accompagnement, de soutien et d'écoute pour les assistants maternels ou futurs assistants maternels, gardes à domicile ; du territoire concerné. C'est aussi un lieu pour les parents et futurs parents, pour les enfants, pour toutes personnes intéressées par l'accueil à domicile et pour divers partenaires notamment petite enfance. C'est aussi un espace de rencontres, d'échanges entre assistants maternels, enfants accueillis et parents.

Il s'articule autour de 4 missions principales :
- Animation
- Information
- Professionnalisation
- Observation du territoire

Ses projets
L'année 2020 et notre projet jardin ont été bien perturbés par cette situation sanitaire unique que nous vivons tous au quotidien. Mais, nous rebondissons malgré les contraintes, avec de nouveaux projets sur 2020/2021 :
- Éveil Musical
- Conte
- Motricité au quotidien

Et le challenge de chaque année : maintenir et développer la qualité des actions déjà en place (projets / actions/ participation…)

Avec toujours, un partenariat engagé. Pour l'avenir, bientôt les 10 ans du service !

Une pensée particulière à ce métier souvent oublié, qui a particulièrement été touché face à l'isolement souvent présent, les obligations hygiénistes et sanitaires importantes et le stress que cela a pu produire. Une perspective positive pour la suite puisque les demandes ont l'air de reprendre.

Merci à tous ceux qui s'investissent pour permettre au service d'apporter des actions variées et de qualité et de faire évoluer le projet au fur et à mesure des besoins.

160 Allée de la Mûre
07340 PEAUGRES
04 75 32 12 78 / 07 52 63 61 50
ram@agipe.fr
www.lesptitscalins.fr

Annonay Rhône Agglo

Le 9 juillet a eu lieu le conseil communautaire d'installation de l'agglomération .

Conformément à notre engagement pris pendant la campagne :
Félines a obtenu pour cette mandature une vice-présidence au sein d´Annonay Rhône Agglo. M. le maire William Priolon assume la compétence des transports et des mobilités douces.
Pour que notre Village devienne acteur au sein de la communauté d agglomérations!

ADMR

2020 une année bien particulière tant sur le plan humain que financier…

La crise ne nous a pas épargnés et les conséquences sont dramatiques.

Nombreux de nos intervenants ont été touchés pas la COVID et bon nombre de nos bénéficiaires nous ont quittés. En cette période de fin d'année, nous pensons bien à eux et à leur famille.

Le Crédit Agricole de la Caisse Départementale de Serrières nous a octroyé une subvention de 1000 euros pour nous aider à absorber les frais induits par cette crise : équipement, perte d'heure… Un grand merci pour toute cette générosité…

Notre personnel a été remarquable, a fait preuve d'un dévouement, courage et bienveillance auprès de nos bénéficiaires. Un grand merci à eux. Cette crise sanitaire a permis de mettre en lumière ce personnel qui bien souvent semble oublié : « les travailleurs de l'ombre ».

Malgré cette pandémie, l'ADMR a poursuivi sa mission et est restée au plus près de tous ses bénéficiaires. Nos intervenants ont assumé les tâches qui nous sont dévolues :

Accompagnement de la personne âgée ou fragilisée, entretien courant du cadre de vie (ménage, repassage), livraison de repas, garde d'enfant…

Un grand merci !

Tous les acteurs ont été mobilisés : Le Département nous a très rapidement doté d'équipement individuel et nous tenons à les remercier vivement.

La vie continue ...

Les activités du Club ADMR ont été maintenues dans la mesure du possible. Activité physique adaptée, art thérapie, action D'marche, atelier autour des plantes ont été proposés et ont permis à nos aînés de sortir de leur isolement et de partager des moments de convivialité. Des activités à distance ont également été mises en place grâce à notre partenariat avec Happyvisio, site de web-conférence santé et prévention destiné aux seniors. L'ADMR a signé un accord avec cette plateforme afin de donner l'accès gratuitement aux seniors ardéchois à un programme d'activités ludiques et culturelles en visioconférence.

L'aboutissement d'un beau projet

Forte de son désir de répondre à la carence de soins sur le secteur, l'ADMR a ouvert son Centre de santé dans les anciens locaux de la clinique des Cévennes à Annonay. Depuis le 1er Avril, une équipe de 4 infirmières arpente les routes pour dispenser les soins aux personnes malades. Une infirmière est toujours présente au pôle des Cévennes et reçoit toutes les personnes de 0 à 110 ans, bénéficiaires de l'ADMR ou non, pour dispenser des soins courants : prise de sang, injections, vaccins, pansement… N'hésitez pas à prendre contact avec elle pour tout rendez-vous au 04 75 33 77 27 ou en vous inscrivant sur doctolib.fr.

Depuis le 12 mai une équipe pluridisciplinaire reçoit sur rendez-vous tout patient au pôle des Cévennes. (Doctolib ou 04 75 33 77 30 pour toute prise de rendez-vous)

- Le docteur Thomas Bonnard - Médecin Généraliste,
- Le docteur Pierre Yves Fayolle - Médecin du sport,
- Marie Barral-Baron et Margaux Legrand - Sages-femmes,
- France Drevon - Kinésithérapeute,
- Laura Lhoussaine - Orthophoniste,
- Nathalie Runner - Psychomotricienne,
- Aude Di Bin - Naturopathe

Et dès janvier 2021 deux médecins rejoindront le centre ainsi qu'un acupuncteur.

Pour anticiper la seconde vague, un service prélèvement COVID 19 a été mis en place au centre de santé en collaboration avec le laboratoire BOMEL. Plus de 1800 tests ont été effectués de septembre à fin novembre et ont permis de détecter un grand nombre de cas positif. Un travail remarquable a été réalisé par nos infirmières.

L'ADMR a toujours été présente et en cette période de crise a montré sa force et sa bienveillance vis-à-vis de toute la population du territoire.

AFR Félines Vinzieux Charnas

Familles Rurales est une association nationale reconnue d'utilité publique qui agit en faveur des familles sur tout le territoire, en milieu rural et périurbain.

Ce sont une douzaine de volontaires qui œuvrent tout au long de l'année pour organiser, gérer, jusqu'à 350 familles inscrites, 15 intervenants et 23 activités réparties sur 4 communes (Félines, Vinzieux, Charnas, Peaugres).

Avec 160 000 familles adhérentes, 2 200 associations locales, 83 fédérations départementales et régionales, 40 000 bénévoles et 17 000 salariés, c'est le premier mouvement familial associatif de France, mais aussi un acteur incontournable de l'économie sociale et solidaire et de l'éducation populaire. Familles Rurales est agréé association de défense des consommateurs. Pluraliste, indépendant et laïc, il porte un projet humaniste et social fondé sur la famille, les territoires et la vie associative.

L'association, au niveau local, propose des activités culturelles, sportives ou artistiques aux familles, à moindre coût. Elle participe aussi à la vie des communes par l'organisation de manifestations (représentations de théâtre, gala…).

La saison 2019-2020 a été brusquement interrompue par la crise sanitaire.

L'équipe et les intervenants ont tenté le redémarrage des activités début octobre, stoppées début novembre. Gageons que le changement d'année permettra un retour à la « normale ».

Les manifestations habituelles n'ont pas eu lieu sauf les représentations des Baladins au profit des cours de théâtre pour ados. La Charnaude n'a pas eu la même chance, leurs représentations étaient prévues les 14-15 mars…

Composition du Conseil d'administration :

- Agnès Chantepy, présidente
- Pascale Alvès-Perreira, vice-présidente
- Sandrine Fanget, trésorière
- Valérie Lachal, vice trésorière
- Un poste à pourvoir : Secrétaire
- Ghislaine Vallot, secrétaire adjointe

Membres : Cathy Barou, Jean Paul Chevalier, Marie-Andrée Chirossel, Valérie Collot, Pierre-Alexandre Duchamp, Karine Floury, Annie Fromentin, Nicole Zebilini

Nous serons heureux de vous accueillir au sein de l'association, pour vos idées, vos compétences, et votre bonne humeur. Toutes les bonnes volontés sont les bienvenues dans l'objectif de travailler ensemble pour les familles du territoire.

Familles rurales
06 37 53 95 49
afr.fvc@laposte.net
www.afrfvc.com

L'Amicale Laïque Félines - Vinzieux

En cette année scolaire 2020-2021, l'Amicale Laïque Félines - Vinzieux, reste toujours aussi active afin d'accompagner nos chers bambins scolarisés à l'école du Fayet, pour réaliser de beaux projets avec l'aide de leurs enseignants.

L'association vous donne rendez-vous pour diverses manifestations tout au long de l'année : l'opération « agrumes », le loto et la kermesse.

Comme chaque année, l'Amicale recrute !
Nous avons besoin de vous, parents, grands-parents, famille, ami(e)s, pour continuer à faire vivre les projets de notre école, pour nos enfants.

Ambiance conviviale assurée !

Arcanson

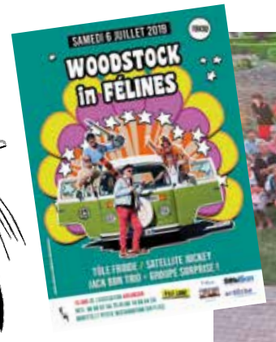

Depuis 2010, le premier samedi du mois de juillet, Arcanson propose aux Félinoises et aux Félinois une manifestation musicale et culturelle permettant de découvrir des artistes issus le plus souvent de la région Rhône-Alpes.

De 2010 à 2015, Pic-Nic & Chansons a permis d'applaudir, entre autres, la lyonnaise et piraillonne d'adoption *Michèle Bernard*, le tournonais *Gérard Morel*, le givordin *Yves Matrat*, ou encore le peaugrois *Émilien Buffa*.

Et la Flânerie musicale proposée de 2016 à 2019, a baladé les spectateurs dans les recoins les plus atypiques de Félines pour y découvrir, notamment, le burzetin *Baptiste Dupré*, les stéphanois de *Ca* ou les annonéens de *A l'étroit* ou de *Rue de la soif*.

En 2019, pour les 10 ans d'Arcanson (et le cinquantenaire de Woodstock), *Woodstock in Félines* réunit une centaine de festivaliers, pour une soirée joyeuse, rock'n'roll et humide !

Comme pour de nombreuses associations, 2020 aura été une année blanche pour Arcanson; le bal populaire prévu le 4 juillet ayant évidemment du être annulé pour raisons sanitaires.

Cependant, les bénévoles restent mobilisé.e.s et espèrent pouvoir simplement décaler au 3 juillet 2021 ce moment rassembleur pour notre village.

Depuis 10 ans, la municipalité de Félines et le Conseil Départemental de l'Ardèche ont accordé un soutien indéfectible à notre association, permettant ainsi de rémunérer à sa juste valeur le travail des artistes invités. Arcanson s'efforcera de faire perdurer dans notre village cette dynamique autour des musiques actuelles ; permettant aux Félinoises et aux Félinois un accès de proximité à la culture et au spectacle vivant

Si vous êtes intéressé par notre projet associatif, n'hésitez pas à vous faire connaître et à apporter vos idées. L'assemblée générale d'Arcanson aura lieu en début d'année 2021.

Pour tout renseignement, s'adresser à
Fabyenne Bonnet : 04 75 33 43 91
Didier Ottin : 06 88 61 54 75

Association Communale de Chasse Agréée - ACCA

Une saison compliquée

L' Association Communale de Chasse Agréée de Félines a vécu une saison particulière.

Le 1er confinement a interdit à l'association d'organiser, réunions, assemblée générale et journées cynégétiques. Cela n'a en rien affecté l'effectif qui reste toujours stable. Un début de saison normal pour le petit gibier, avec un population de lièvres assez dense et un objectif de prélèvement atteint et même dépassé.

Le 2ème confinement fût plus préjudiciable, car novembre est un mois très important pour les migrateurs (grives, bécasses…) Les chasseurs ont fait contre mauvaise fortune bon cœur et se sont pliés aux contraintes. La chasse au gros gibier (sanglier, chevreuils) a pu continuer. Les chasseurs ne se sentent pas pour autant privilégiés par rapport aux autres utilisateurs de la nature. Les chasseurs invitent d'ailleurs tous ces usagers (promeneurs, joggeurs, vététistes, motards…) à une entente mutuelle pour ne pas tomber dans des querelles stériles. Soyons tous des personnes responsables. La nature est belle, sachons tous en profiter.

Batterie - Fanfare

Notre association a été créée en 1979 sous l'impulsion d'anciens musiciens et de Monsieur LAUBERT chef de la musique.

Au cours des décennies notre batterie fanfare a connu une belle évolution et aussi de grandes satisfactions avec la participation à des concours et un classement en 3e division, 1ère section.

Au fil des années, certains membres, de par leurs études ou travail, ont quittés notre batterie fanfare, ce qui a contraint un rapprochement avec la batterie fanfare de St Alban D'Ay ; à ce jour l'ensemble ne compte que 10 musiciens.

Nous aimerions étoffer notre équipe pour que nos manifestations, si importantes dans la vie des communes, lors des cérémonies ou festivités ; puissent continuer à se dérouler et à fédérer les populations et associations de nos villages et ainsi créer des liens intergénérationnels.

Commémoration 11 novembre

Comme beaucoup d'associations, suite à la crise sanitaire, la Batterie Fanfare n'a pas pu honorer les cérémonies officielles et les diverses manifestations habituelles en 2020.

Toutefois, nous sommes prêts à accueillir de nouveaux musiciens, ou toute personne souhaitant s'initier à la musique, ainsi que des bénévoles nécessaires au bon déroulement de nos sorties.

Espérant pouvoir reprendre notre activité au plus vite, nous vous souhaitons une bonne année 2021.

Moules - Frites - Charnas

Toute personne désireuse de se renseigner ou de nous rejoindre peut contacter M. FINON Jackie (Président de la Batterie Fanfare) à

finonjackie@gmail.com

Le comité des fêtes

Le comité a démarré l'année 2020 par une sortie de ski sous un temps de pluie mais avec une convivialité et une participation importante.

Quelques semaines plus tard « la covid 19 » est rentrée dans nos vies et nous a tous confinés. Toutes nos manifestations ont été annulées. Nous espérons prochainement la fin de cette pandémie.

Toute l'équipe du comité vous présente ses meilleurs vœux et vous attend avec impatience dans ses prochaines manifestations.

Les conscrits

Une année particulière pour les conscrits !

Les conscrits 2001-2002 qui ont pris la relève au moins de novembre 2019, n'ont pu faire que leur matinée boudin du 16 février 2020.
En effet, ils n'ont pas eu l'occasion de faire la vogue de la Saint- Georges, du 24 au 26 avril, en raison du 1er confinement. Il en a été de même pour le concours de pétanque du mois d'août du fait des conditions sanitaires.

Une réflexion est actuellement menée entre l'association et la mairie afin d'organiser une manifestation de plus grande ampleur en 2021, si la situation le permet.

S'unir pour l'Épilepsie

L'association, créée en janvier 2019 sur Félines, a pour but de s'intéresser à cette affection neurologique invalidante qu'est l'épilepsie. L'association contribue à améliorer la prise de conscience de ce handicap en organisant des informations auprès des patients / familles / amis, des conférences / débats, des animations destinées à récolter des fonds pour la recherche ou pour soutenir les établissements spécialisés…

Crise sanitaire oblige, les projets prévus en 2020 ont été réduits à néant. Malgré tout, Sonia Jourdy présidente de l'association, est toujours disponible pour partager et venir en aide à toutes les personnes ou familles pouvant se sentir seules face à cette maladie.

Nous souhaitons à toutes et à tous une excellente santé. Que 2021 nous permette de retrouver à la fois une vie normale et notre sourire !

Sonia Jourdy : 04 75 34 80 71

F.N.A.C.A Félines

Galette des rois

L'activité pour l'année 2020 en raison de la pandémie du COVID 19, a été très réduite.
Nous n'avons pu faire qu'une seule rencontre avec les adhérents au mois de janvier, pour déguster la galette et jouer aux cartes. Nous n'avons eu que deux réunions de secteur et départementale dont l'une a fait l'objet des conséquences sur les adhérents du Teil suite au séisme, afin de leur venir en aide par une subvention en fonction des dégâts qu'ils ont subis.

Notre comité a perdu deux de ses membres André Moulin, dit Mario, en août ; une vingtaine d'adhérents avec deux drapeaux l'ont accompagné et plus récemment Paul NICOLAS, porte drapeau pendant de nombreuses années et présent à toutes les cérémonies. La FNACA renouvelle ses sincères condoléances aux familles.

En espérant que l'année 2021 nous permette de se retrouver tous en bonne santé.

Paul Dejerome, *Président*

Félin's Club Pétanque

L'association du Félin's Club Pétanque a soufflé sa deuxième bougie au cours de l'année 2020. Nos objectifs restent inchangés. Prendre du plaisir et garder le côté convivial de la pratique de notre sport la pétanque, tout en essayant de réaliser de bon résultat lors des compétitions officielles pour nos licenciés.

Malheureusement, durant l'année 2020, aucune compétition officielle n'a pu avoir lieu avec ce contexte si particulier.

Le nombre de nos membres a quand même augmenté en 2020 :

- 57 licenciés contre 52 pour l'année 2019
- 113 cartes de sociétaires contre 101 en 2019

Nous avons donc un total de 170 membres pour l'année 2020 ou en espérant en avoir encore autant voire plus pour les années futures.
Nous pouvons donc quand même se féliciter de l'engouement de la pratique de la pétanque dans notre village de Félines. Durant la période autorisée, nous avons maintenu les entraînements les vendredis soir et nous avons pu organiser notre challenge de l'été en doublette.

Pas moins de 64 doublettes y ont participer pour une victoire finale de David Bongard et Rémy Chazot contre les vainqueurs de la première édition Aymeric Archier et David Crozet.

Nous espérons que l'année 2021 nous permettra de retrouver nos terrains de jeux dans de meilleurs conditions et d'organiser les manifestations initialement prévues (Challenge sociétaire, championnats, concours officiels…)

Toutes les personnes intéressées à nous rejoindre sont les bienvenues.

Félin's Club Pétanque
felines.club.petanque@gmail.com
06 74 87 70 90

Graine de culture

Graine de culture est une nouvelle association dans le paysage félinois. Le jardin partagé « Graine de culture » (à côté du cimetière et au Haut Larin) représente un projet collectif, permettant aux habitants de Félines et des communes alentours de se retrouver au sein d'un espace de proximité ouvert, ou sont développées des activités de jardinage et des activités culturelles diverses (musique, art, activités sportives) alliant pédagogie, respect des autres et de l'environnement. Nous voulons créer un échange intergénérationnel et un renforcement du lien social entre les habitants.

L'association va permettre la mise en avant d'apprentissages des différents modes de culture et de jardinage, comme le jardinage traditionnel, la permaculture, le potager à plat, ou en carré, l'association des différents types de végétaux (légumes, fleurs, aromatiques) pour une meilleure osmose du jardin tout en préservant l'environnement.

L'association prévoit la mise en place d'une grainothèque (bibliothèque de graine) ouverte à tous qui permet de préserver la biodiversité. Par un système de troc nous permettons un échange de graines et de conseils hors du système

économique. Cela offre des opportunités de rencontre et d'échanges de savoir, savoir-faire et expériences entre personnes de sexes et d'âges différents.

L'association prévoit aussi d'organiser des moments conviviaux autour de la culture à travers la musique (source d'émotions positives), les livres, le sport et des arts divers.

Judo Club Peaugres - Félines

Le JUDO en cette période difficile pour le monde du sport a rouvert ses portes début Septembre à l'Entre 2. En pleine crise sanitaire, le rayon de soleil est venu de nos licenciés qui ont répondu présents.

Pour rappel, la section de Peaugres - Félines a été créée en 1995 à Félines. C'est une école qui forme les enfants à la pratique de notre sport et les aguerrit à la compétition.

Sous la responsabilité de Christian Véréda directeur technique, Eva Delvingt 2e Dan fraîchement diplômée du Certificat de Qualification Professionnel (CQP) d'enseignement Judo - Jujitsu vous accueille tous les lundis des petits au plus grands, avec les cours de Baby Judo, Éveil École de Judo et Taïso Cross Training.

Eva Delvingt

idrvjudo@gmail.com
07 69 62 37 98
www.drvjudo.com

L'association Laissez-les chanter ! - 2L2P

L'association 2L2P (fondée le 04/07/2020) a pour objet de participer à la promotion, le conseil et la protection du patrimoine sensoriel des campagnes, défini selon la proposition de loi du 30/01/2020 dans son Art. L. 660-1. « : Les émissions sonores et olfactives des espaces et milieux naturels terrestres et marins, des sites, aménagés ou non, ainsi que des êtres vivants qui présentent au regard de la ruralité un intérêt suffisant pour en rendre désirable la préservation ».

Il est temps de dire « ça suffit ! »

Notre association se donne également pour mission de participer aux futures réunions de l'autorité administrative pour participer à l'inscription au titre du patrimoine sensoriel des campagnes en Ardèche. Association déclarée en préfecture d'Ardèche, dossier enregistré le 28/08/2020, sous le numéro n°W073007028.

M. Sébastien Verney, *Président de 2l2p*

L'Entraide Félinoise

L'ENTRAIDE FÉLINOISE est constituée d'une dizaine de bénévoles. Cette association a pour but d'aider les personnes de la commune de Félines en difficulté, notamment par un soutien moral, un relais aux démarches administratives en les orientant, les guidant vers les organismes ou personnes compétentes et/ou un soutien financier dans la limite des possibilités de l'association.

Ne restez pas seul, si on peut vous aider, n'hésitez pas à nous contacter.

Composition du bureau :
Présidente : Mme CHAMBON Édith - 06 03 88 64 46
Vice-présidente : Mme RODIER Corinne
Trésorière : Mme ZEBILINI Nicole - 06 62 47 86 86
Secrétaire : Mme VERCASSON Raphaëlle

Kung-Fu et Self-Défense : à Félines

Rendu célèbre par Bruce Lee et plus récemment par Jet Li au cinéma, le kung-fu connaît en occident un développement sans cesse grandissant. Mais bien plus qu'un argument cinématographique, c'est avant tout un art martial chinois, créé il y a plus de 1500 ans. C'est au temple de Shaolin, dans la province du Henan que le kung-fu c'est développé. Shaolin est aujourd'hui mondialement connu et la tradition engendrée est un véritable culte à travers le monde entier.

Le kung-fu est un art martial chinois, il a été instauré il y a plus de 1500 ans. C'est au temple de Shaolin dans la région du Henan que les racines du kung-fu se sont formées.

Le club compte 90 licenciés, des cours de Tai Chi, Qi Gong, self-défense Féminine, kung-fu, Sanda, combat, cours de chinois, maniement des armes traditionnelles sont proposés. Le club compte 3 champions du Monde, 25 ceintures noires, 32 champions de France Technique et Combat, 42 séjours en chine au temple de Shaolin.

Démonstration chaque année à Bercy au festival des arts martiaux.
Chaque année le club reçoit une délégation de moine Shaolin - moine bouddhiste. Pour un échange culturel et sportif

Section enfants : à partir de 3 ans

La pratique du kung-fu permet de développer non seulement ses facultés physiques mais aussi mentales. La prise de conscience de son propre corps dans la réalisation d'actions complexes améliore l'aisance et développe l'activité sensorielle : confiance en soi, volonté, énergie, concentration, équilibre...

La pratique est ouverte à tout le monde, enfants /adultes hommes ou femmes. L'apprentissage est progressif est permet à chacun d'évoluer à son rythme et en toute sécurité.

Nouveau :
section self- défense féminine

Apprendre à éviter les situations sensibles
La première étape du self-défense est de repérer les situations qui peuvent devenir sensibles. Pendant les cours, on est confronté à diverses mises en scène dans lesquelles, on peut se retrouver dans la vie de tous les jours.
On apprend donc à repérer des comportements douteux ou des situations qui peuvent devenir sensibles afin de les éviter dès que possible.

Avoir la bonne attitude et les bons réflexes en cas d'agression
Le self-défense nous apprend à réagir en cas d'agression verbale ou physique en ayant la bonne attitude que cela soit au niveau du regard, de la voix ou des gestes à avoir.
Pendant les cours, on découvre également des techniques pour gérer son stress et sa peur afin d'être en pleine possession de ses moyens quel que soit la situation

Apprendre à se défendre en cas de confrontation
Il peut arriver que l'on se retrouve confronté à notre agresseur. Pendant les cours, on vous enseigne également plusieurs réflexes et gestuels pour éviter les coups.

S'affirmer et avoir confiance en soi
Le self-défense comme tous les sports de combat nous oblige à être plus sûr de soi. Comme on apprend à se défendre physiquement, on appréhende moins les autres. On apprend à prendre des initiatives et à avoir confiance en notre force.

Se défouler et faire du sport
Pour se défendre, il faut être en forme. Pendant, la séance, on effectue différents exercices cardio et de renforcement musculaire pour gagner en force et en puissance. On en ressort plus fort !

Des cours d'essai gratuits sont proposés (enfants et adultes) pour découvrir les disciplines. En plus des cours de kung-fu et de self-défense l'association propose aux enfants des cours de chinois (lecture, calligraphie, écriture,…)

Pour tout renseignement à la pratique des arts martiaux chinois, kung-fu, self défense, sanda, Méditation, Nunchaku, n'hésitez pas à nous contacter

L'équipe

Équipe de Professeurs diplômés ceinture Noire 5e DAN, tél. : 06-08-32-93-43

Cours de self-défense féminine : professeur Valérie BAROSO, tél. : 06 70 41 11 96

Président : DREYER Sylvain
associaton.kung-fu-shaolin@wanadoo.fr
shaolinkungfu.free.fr

UNRPA

Alors que dans le bulletin 2019 nous étions heureux d'avoir vécu une « année dynamique » et que nous avions de nouveaux projets pour 2020, tout s'est arrêté.
Nous avons tenu notre Assemblée Générale le 21 janvier 2020, avec quelques changements dans le bureau de l'association .

Les mardis soirs les marcheurs rejoignaient les joueurs pour partager un moment de convivialité.

Puis le virus nous a stoppé.

Comme toutes les associations nos activités se sont arrêtées. Ce fût une période de contacts téléphoniques, d'échanges de mail et de sms, mais rien ne remplace la présence.
Nous avons recommencé à marcher le 2 septembre 2020.
De la même façon que presque tout le monde allait au restaurant et sortait, nous avons décidé fin août d'organiser un repas avec toutes les précautions requises.
Toutes les personnes étaient enchantées de cette belle journée, nous avions même prévu la reprise de nos activités jeux du mardi, mais la pandémie nous a touchée.

Nous étions tristes et désolés.
Il va falloir s'armer de beaucoup de courage pour vivre ce nouveau confinement car c'est assez dur psychologiquement, surtout pour ceux qui sont seuls.
Nous garderons l'espoir de nous retrouver avec toujours ce bonheur partagé d'être ensemble et solidaires.

Un rappel de nos activités habituelles (que nous n'avons pu faire cette année et que nous reprendrons dès que nous pourrons) :

- Jeux (coinche, tarots, scrabble, etc.)
- marches les mardi (une dizaine de km) et jeudi (petite balade)
- Repas, thé dansant, pique nique, rando
- Voyages d'une journée avec le plateau (Charnas, Brossainc, Vinzieux, Félines) ou plusieurs jours avec nord Ardèche
- Rencontre avec les adhérents du plateau (repas, jeux, etc.)
- Projet d'initiation à l'outil internet, utilisation des mails, etc.

Nous souhaitons très vivement que tout s'apaise et que nous nous retrouvions.

RESPECT Responsable Écologie Solidaire Patrimoine Entr'aide Citoyenne Tolérance

L'association Responsable Écologie Solidaire Patrimoine Entr'aide Citoyenne Tolérance a vu le jour en juin 2020 et a pour objectif de :

- Créer du lien social et humain par des actions, et des projets partagés.
- Créer un espace de parole et d'expression citoyenne.
- Soutenir toutes les initiatives pour concourir à un meilleur « VIVRE ENSEMBLE ».

Dans la situation actuelle de confinement, et en prenant toutes les précautions sanitaires, nous avons réussi à réaliser les actions suivantes:

- Aide à personne à débarrasser une grange de vieux foin et de paille pour fertiliser des espaces de potagers collectifs.
- Mise en place d'un espace de 70 m² pour une production communautaire de pommes de terre pour 5 foyers.

Poulailler collectif déjà en fonction, en partenariat entre 3 foyers.

Nos projets à venir :

- « Opéra pour tous », projet à mettre en place avec l'école et le club du bon temps, pour tous les Félinois désireux de s'initier à l'Opéra.
- Partenariat mairie-école-association pour un potager pédagogique partagé.
- Recréer un four à bois communal au centre du village.
- Un week-end de formation «initiation à la permaculture».
- Réhabilitation de sentiers botaniques.

Être un relais avec les acteurs de la vie locale, renforcer du lien social, humain et intergénérationnel...

Voilà l'ADN de RESPECT.

Dans l'attente de TOUS se retrouver pour de grands et bons moments de partage.
Prenez soin de vous.

Laurent : 06 37 72 51 87

PAROISSE SAINTE-CROIX-DU-RHÔNE

Convivialité - Échange - Partage - Amitié - Communion - Louange

Éveil à la foi 3 – 7 ans

Champagne Salle St Marie
Samedi 12/12, 27/02, 27/03, 29/05

Catéchèse 7 – 12 ans

Charnas Salle Paroissiale
Mercredi à 10h

Café des Grands-Parents

ALPHA COUPLE

Comment mieux communiquer en couple ?
Comment mieux se comprendre et s'aimer ?
Soirée en tête à tête avec thème.

ETERNEL LOUANGE

Soirée concert louange ! Prenez le temps de vous poser et de vous laisser porter par la musique et le chant.

NOS PRINCIPAUX ÉVENEMENTS

REPAS MOULES - FRITES
28 Mars 2021

FEU de la SAINT JEAN
24 Juin 2021

FÊTE PAROISSIALE
Septembre 2021

FÉLINES
Messe : Dimanche à 10h30.
En semaine messe à 9h le vendredi.
Adoration du Saint Sacrement : Le vendredi 6h-18h

CONTACT
Père Christian Snell : 04 75 34 33 48
Père Régis de Jabrun : 04 75 34 06 81
Père Armand Malap 04 75 34 19 23
Marie-Pascale Revol-Tissot : 06 85 27 11 46

Plus d'info sur : www.paroisse-sainte-croix.org

Les élus de l'opposition municipale

Depuis les élections de mars 2020, nous sommes 4 élus de la liste **Bien Vivre ensemble à Félines** à siéger au conseil municipal.

Ce sont *Véronique BONGARD-ARNAUD*, *Christine ROGE*, *Phillipe DAL COL* et *Gilles DESSEMON*.

Véronique BONGARD ARNAUD

Christine ROGE

Philippe DAL COL

Gilles DESSEMON

Nous avons créé un groupe de citoyens élargi et sommes accompagnés notamment de *Françoise OTTIN*, *Agnès CASALE*, *Denis DUCHAMP* et *François CHELS*.

Notre objectif est de participer activement à la vie municipale pour faire en sorte que le quotidien de nos concitoyens soit le plus agréable possible et que des projets émergents afin de répondre au mieux aux attentes de la population.

Nous sommes présents à tous les conseils municipaux. Nous sommes intégrés à chaque commission communale et nous souhaitons y participer activement. Nous regrettons le manque de réunions de ces commissions qui malgré la crise sanitaire actuelle pourraient se tenir avec les moyens de communication à distance.

Nous proposons néanmoins nos services à l'exécutif et mettons à profit nos compétences dans la gestion des différents projets municipaux en cours.

Vous pouvez être informés régulièrement de nos actions et positions au travers des bulletins municipaux, de distribution en boite aux lettres et notre page Facebook : https//www.facebook.com/elusfelines2020

Vous pouvez aussi nous contacter, voir nous rencontrer pour échanger sur vos questionnements de vie quotidienne à Félines.

Félinoises et Félinois, nous restons attachés aux liens et aux projets portés avec les communes voisines.

Les différentes structures en place depuis des années, notamment sous les mandats de *Denis DUCHAMP*, ont montré leur intérêt et leur efficacité au service de la population (Ecole du Fayet, SIVU Enfant Jeunesse, Centre de Loisirs, Entre2, Arts de la rue, etc…).

Nous souhaitons que notre village conserve cet esprit d'ouverture et de projets partagés encore longtemps.

A l'aube de cette nouvelle année, nous présentons tous nos vœux de santé et de prospérité à l'ensemble de la population Félinoise. Une pensée toute particulière et affectueuse pour tous ceux qui ont subi les conséquences de la pandémie qui a marqué profondément cette année 2020.

Infos utiles

Informations municipales

Mairie
Place de la mairie - 04 75 34 80 01 - Fax : 04 75 67 34 28
mairie@felines-ardeche.fr
felines-ardeche.fr
Horaires secrétariat de mairie :
Ouvert du lundi au samedi de 9h à 12h
Fermé tous les après-midis
Pour un rendez-vous avec le maire ou un adjoint, contactez le secrétariat de mairie.

Agence postale communale
04 75 32 30 36 - Du lundi au samedi 8h30-12h00

Bibliothèque municipale :
Permanences hors vacances scolaires
Mardi 16h00-18h00 - Samedi 10h00-12h00

École publique du Fayet :
Directeur : ***M. PAGEOT Benoît***
04 75 34 82 33 - ce.0071124j@ac-grenoble.fr
Services périscolaires
Cantine inscriptions : felines-ardeche.fr/Acces-au-Portail-Famille.html *(réservation des repas possible jusqu'au jeudi minuit pour la semaine suivante)*
Garderie 04 75 32 54 97

Enfance et jeunesse :
www.siej.fr

Syndicat Intercommunal Enfance Jeunesse
36 place de l'église 07340 PEAUGRES - 04 75 34 80 74
si.enfance.jeunesse@siej.fr
Animateur coordonnateur : ***Maxime GOUTAGNEUX***
06 48 09 23 57 - maxime.goutagneux@siej.fr
Animateur référent ***Abdelati KRIMOU*** - 06 69 54 62 35

Accueil de loisirs « L'île au Soleil »
Place de la Mairie 07340 FELINES - 04 75 34 36 58 ou 06 68 52 81 10 - activites-loisirs@sfr.fr

Service petite enfance (crèches, assistants maternels)
Prendre contact avec les services d'Annonay Rhône Agglo au Guichet d'Accueil Petite Enfance
04 75 33 39 34 ou gape@annonayrhoneagglo.fr

Intercommunalité :
Annonay Rhône Agglo
Rue de La Lombardière 07430 DAVEZIEUX - 04 75 67 55 57
www.annonayrhoneagglo.fr

Santé

Docteur ***Bénédicte CLEMENT-DUMAS***
04 75 34 81 25

Soins infirmiers
Linda RAUX GANDON et ***Anne Marie ROUGE***
06 31 98 74 29 ou 06 28 06 40 70

Soins paramédicaux :
Kévin DI MEO, osthéopathe - 07 86 75 68 89 - Sur RDV du lundi au samedi
Laura LINOSIER, orthophoniste
lauralinossier.orthophoniste@gmail.com
Laurence BOUVAT, Psychanalyste musicothérapeute
07 83 90 44 84
Lise SIRAT POULET - 06 49 57 46 72 - Ostéopathie spécifique femme et enfant

Assistante sociale
04 75 32 42 01

Pharmacies
Peaugres 04 75 67 32 91 / Serrières 04 75 34 04 22

Services

SAUR, eau potable
Service clientèle 04 69 66 35 00
Dépannage 04 69 66 35 08

Déchetterie
ZA du Flacher 07340 FELINES - 04 75 33 38 79
Ouvertures : Lundi : 14h00-18h00 Mercredi : 9h00-12h00 Jeudi : 9h00-12h00 Vendredi : 15h00-18h00 Samedi : 9h00-16h00

Ordures ménagères
Différents points d'apport volontaire sont situés sur votre commune *(ordures ménagères et tri sélectif)* :
- au village derrière l'abri bus
- Lotissement Ste Blandine le Bas
- rond-point de la remise
- croisement rte de Maclas rte des Grands prés,
- à proximité de l'atelier communal et de l'école
- parking terrain de foot

Gendarmerie 17
Serrières 04 75 34 02 02

Pompiers 18
Serrières 04 75 34 00 18
Annonay 04 75 34 00 18

Correspondants de presse

Le Dauphiné Libéré
04 75 33 31 22 - Fax : 04 75 67 76 22
redaction.annonay@dauphine.com
Jean-Claude CARLE
06 77 84 29 44
Jean-claudecarle@orange.fr

Le Réveil du Vivarais
04 75 69 25 80 - Fax : 04 75 69 26 89
redaction@reveil-vivarais.fr
Jean-Marc BIDOUX
06 68 71 84 37
jean-marc.bdx@orange.fr

Liste des associations

ABLF
M. GUSMAROLI Daniel
06 77 36 78 20
g-2et@orange.fr
41 route de Savas 07340 peaugres
Secrétaire
Mme THIVENT Christelle
9 rue Marquis d'Arlande 26 140 Anneyron

ACCA
M BLACHE Rémy
06 79 48 16 29
remy0701@orange.fr
39 rue Félix Serve 07340 Félines

AFR
Mme CHANTEPY Agnès
04 75 34 14 17
06 37 53 95 49
afr.fvc@laposte.net
39 rue Félix Serve 07340 Félines

Amicale Laïque
M .DELPIVAR Sébastien
06 50 25 12 74
sebastiendelpivar@gmail.com
Ecole Publique du Fayet
Rue de l'école 07340 Félines
Secrétaire
Mme SOURDILLON Amandine
amandine.sourdillon@orange.fr

ARCANSON
Mme BONNET Fabyenne
04 75 33 43 91
06 14 06 04 24
fabienne.bonnet814@orange.fr
2380 route du Fayet 07340 Félines

Ard Riders
M. ROCHIGNEUX Raphaël
06 98 97 51 00
ardriders@ardriders.fr
M DEYGAS Maurice
maurice.deygas@orange.fr
107 rue du Lavoir 07340 Félines

Batterie Fanfare
M. FINON Jacky
04 75 34 10 98
06 65 62 45 38
finonjackie@gmail,com
39 rue Félix Serve 07340 Félines
M. COURBON Denis
denis.c69@orange.fr

Bibliothèque Ami du Livre
Mme PELOUX Nicole
04 75 67 30 66
nicole.px2@orange.fr
39 rue Félix Serve 07340 Félines

Club du bon temps (UNRPA)
Mme DESSEMON Arlette
arlette.dessemon@live.fr
39 rue Félix Serve 07340 Félines
M. BOGIRAUD René
04 75 34 81 35
06 18 02 69 15
rene.bogiraud@orange.fr

Comité des fêtes
Mme MEYRAND Murielle
04 75 32 51 82
06 66 38 60 98
comitedesfetes.felines@laposte.net
39 rue Félix Serve 07340 Félines
Responsable matériel
M. NICOLAS Pierre
04 75 32 50 89
06 64 51 06 85
nicolas.pierre16@bbox.fr
95 rue des Garottes 07340 Félines

Comité paroissial
M. BOGIRAUD René
04 75 34 81 35
06 18 02 69 15
rene.bogiraud@orange.fr
39 rue Félix Serve 07340 Félines

Conscrits
M. GRANGE Aurélien
06 33 65 35 75
aureliengrange@orange.fr
39 rue Félix Serve 07340 Félines

Entraide Félinoise
Mme CHAMBON Édith
06 03 88 64 46
ed.chambon@laposte.net
39 rue Félix Serve 07340 Félines

Félin's Club Pétanque
M CROZET David
06 74 87 70 90
felines.club.petanque@gmail.com
995 route de Chatelet 07340 Félines

Félines Sport Auto
M. FARISSIER
06 85 65 76 60
be.07@hotmail.fr

FNACA
M. DEJEROME Paul
04 75 34 84 54
paul.dejerome@bbox.fr
380 route du Pilat 07340 Félines

Football Club Félines St Cyr Peaugres
M. FILLATRAUD Michel
06 67 07 12 70
felinesstcyrpeaugres@lrafoot.org
Route des grands prés 07340 Félines
Secrétaire
manioc07@yahoo.fr

Graine de Culture
Mme CATALANO Nadine
06 19 94 48 11
nalau@aliceadsl.fr
39 rue Félix Serve 07340 Félines

Kung fu shaolin
M. DREYER Sylvain
06 08 32 93 43
association.kung-fu-shaolin@wanadoo.fr
Route du Fayet 07340 Félines
Secrétaire
Mme BARROSO Valérie
06 70 41 11 96

Laissez Les Chanter
M. VERNEY Sébastien
contact@2l2p.fr
39 rue Félix Serve 07340 Félines

RESPECT
M. ARCHIMBEAU Antoine
07 50 49 94 89
an.ar@hotmail.fr
39 rue Félix Serve 07340 Félines

S'unir pour l'épilepsie
Mme JOURDY Sonia
06 43 00 48 54
sonia.jourdy@orange.fr
61 rue des Roisses prost 07340 Félines

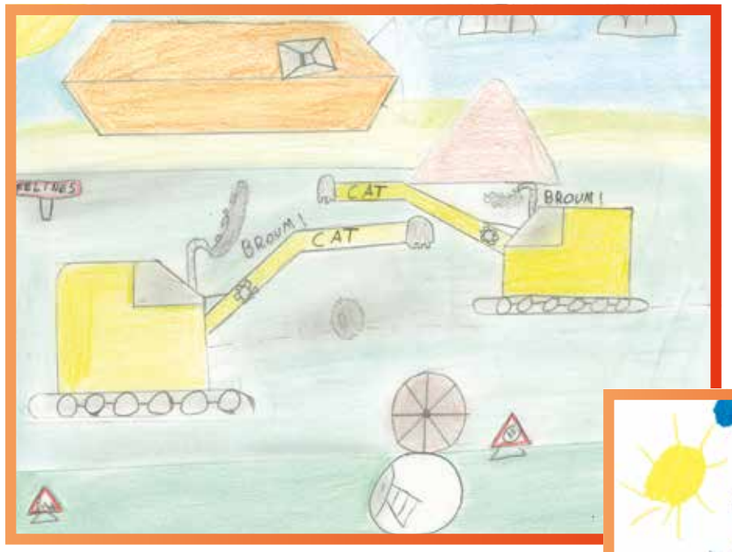

Dessins réalisés par les enfants
de l'école du Fayet
sur le thème « Dessine 2020 »

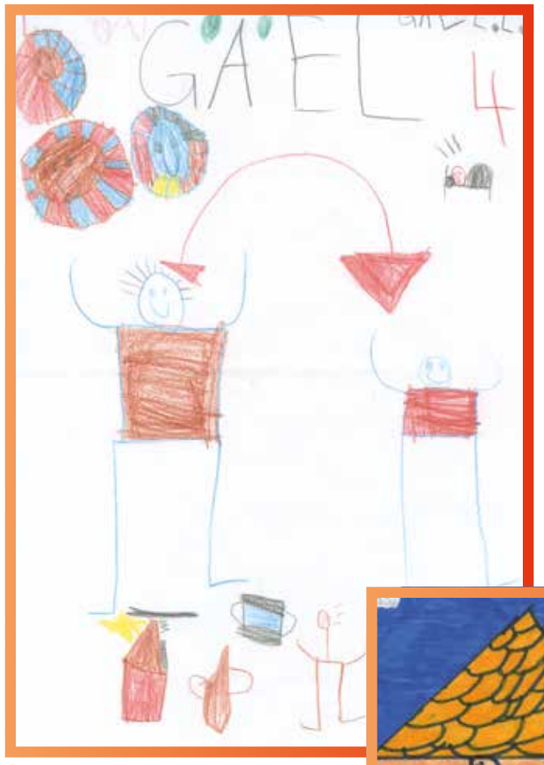

Dessins réalisés par les enfants
de l'école du Fayet
sur le thème « Dessine 2020 »

NOS EMOTIONS
DE 2020...